臺灣日日新報 夕刊
八月廿三日
夕刊定價一部二錢
編輯發行人 江口 榮作
發行所 臺北市榮町四丁目 臺灣日日新報社
基隆支局 臺中支局 臺南支社 花蓮港支局 大阪支社 東京支社

節電には 新マツダ

ブローニユ岸に放列 獨長距離砲火蓋切る

英商船隊護衛艦を猛撃

【ロンドン二十二日發同盟】ブローニユ海岸に据付けられてゐるドイツ長距離砲四門は飛行機からの觀測に依り射程距離を測定し二十二日夜ドーバー海峡英國海岸寄りを通過中の一群の商船隊並に護衛艦に對し猛烈な火蓋を切るに至つた

獨軍當局も確認

【ベルリン二十二日發同盟】佛海岸に放列を布いた獨軍の長距離砲が二十二日遂に砲門を開き英本土に向つて第一彈を送つたとの報道は當地にも多大のセンセーションを捲き起して居るが獨軍當局も二十二日午後遂に獨長距離砲の砲撃開始を確認するに至つた

獨機英本土を空襲

【ベルリン二十一日發本社特電】獨空軍は前日に引續き二十一日も英本土各要所の偵察を敢行しつつあり、主として南方諸地方及びバーミンガムを含むミッドランド東工業地帶を飛翔し二、三箇所に爆撃を行つた、他方一隊はアイルランド、イングランドの陸海軍策源地點であるペトリック、ウエクスフオート間を爆撃した

英機と遭遇戰

【ニューヨーク二十一日發本社特電】獨空軍は二十一日引續いてイングランド一帶に互り偵察飛行を行ひ各地の飛行場、油槽所、軍需品倉庫等を爆撃したがこれら獨機約百機は隨所に英戰鬪機と遭遇戰を展開した、但英側發表は獨機十五機を撃墜したとしてゐる

倫敦市民は戰々兢々

【ロンドン二十二日發同盟】ドーヴァーを睨むドイツ軍の長距離砲は二十二日英護送船團に對し遂に最初の火蓋を切つたがその射程距離は[illegible]と云はれカレーからの[illegible]二十八糎のロンドン砲撃は易々たるもので之を首目打ちに打込まれたらロンドン市民にとつては空襲よりも遙に大きな脅威でありその砲撃開始は英國民に一大センセーションを捲き起してゐる而して獨軍の長距離砲の主要目的は
一、海峡を通過する英商船の破壊
一、對岸防備の破壊
一、上陸作戰遂行に際し援護射撃、潜水艇、イーボート等と協力して英海軍の抵抗を排除すること
の三點にありと見られ又一面においては英國民に相當の心理的脅威を與へることをも狙つてゐるものと見られる

英は米の屬領化

伊紙論評

【ローマ二十二日發同盟】二十日午後の英下院におけるチャーチル首相演説に依つて明かになつた米國の西半球における英領海空軍基地租借計畫に對しイタリア朝野は深甚なる關心を拂つてをり二十二日のイタリア各紙は一齊にこれが論評を掲載してゐるがステファニ通信は米國今回の英海空軍基地租借は英國が米國の一屬領と化する歴史的發展の一段階だと左の如く論評してゐる

米國は目下巧妙にも獨伊兩國よりの脅威を理由として中米諸國の制覇を畫策してゐる、米國が英國から西半球の英領海空軍根據地を租借せんとする計畫は將來歴史的發展の序曲を意味するものである、即ち英國は北米十三州に對し支配を確立した過去の時は移り遷つて英國は沒落の一途を辿つて遂には米國の一自治領たることに終るであらう

更に伊紙は米國の太平洋への觸手に言及「米國は太平洋に何等かの事件が起らない限り次いで濠洲をさへ獲得せんと試みるだらう」と述べて日本が米帝國主義の新膨脹に然應するのは當然だと結んでゐる

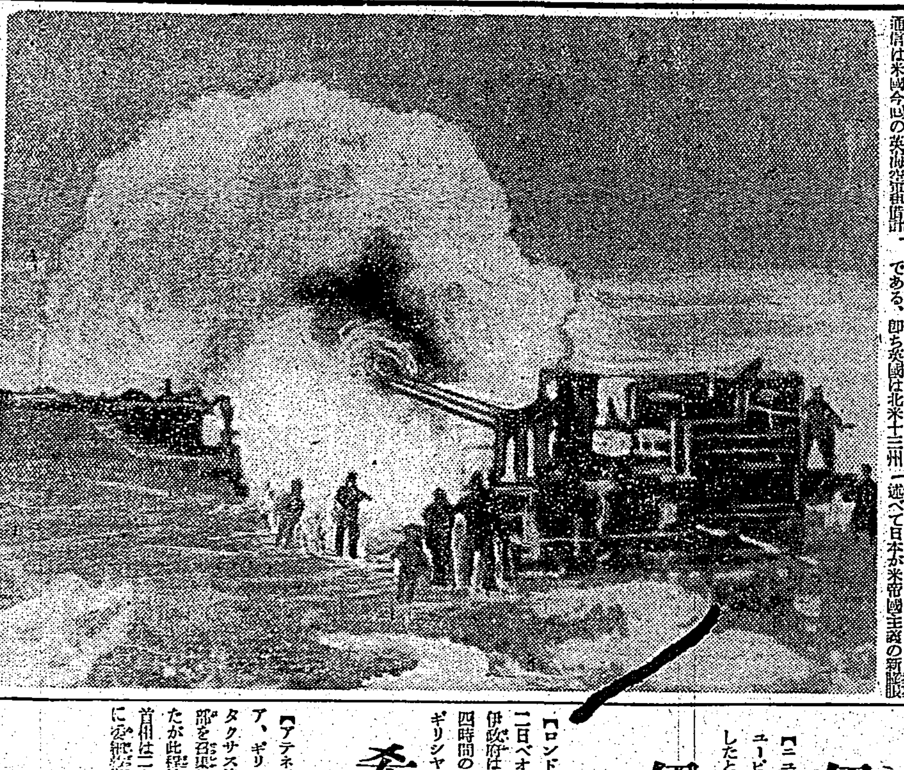

獨軍長距離砲の猛砲撃 英佛海峡に据ゑられたドイツ長距離砲イギリスに向け猛砲撃を開始(伯林、東京間無線電送)

企畫院第二部長異動

【東京二十三日發同盟】阿部企畫院第二部長は今回他に轉出することとなり後任は前興亞院青島出張所長柴田少將に決定、二十三日附官報を以て左の如く發令された

任企畫院第二部長 海軍少將 柴田彌一郎
企畫院部長 阿部 嘉輔
依願免本官

新體制組織準備委員 二十四名正式に決定

【東京二十三日發同盟】宮田書記官長は二十二日朝來近衞首相の意を承け民間各方面の革新的代表人物に對し新體制組織準備委員として正式に交渉を進めた結果、左の如く政界、軍界、言論界、財界等各方面の總勢二十四名全部を決定した

貴族院代表 後藤文夫、有馬頼寧、大河内正敏、井田磐楠、堀切善次郎
衆議院代表 永井柳太郎、小川郷太郎、岡田忠彦、金光庸夫、秋田清、前田米藏、[illegible]
財界代表 井坂孝、八田嘉明
外交界代表 白鳥敏夫
[illegible]代表 末次信正、橋本欣五郎、中野正剛、葛生能久
言論界代表 古野伊之助、緒方竹虎、高石眞五郎、正力松太郎
自治團體代表 全國町村會長[illegible]

準備委員追加

【東京二十三日發同盟】新體制準備委員は既報二十四名の外更に二十三日左の二名を決定追加した
貴族院代表 太田耕造
衆議院代表 麻生 久
なほ陸海軍[illegible]正式に準備委員とし[illegible]準備委員會に出席する事になつて居る

首相説明、全閣僚承認

【東京二十三日發同盟】新政治體制確立の準備工作は着々進捗し近衞首相の意を受けた宮田内閣書記官長の手許において新組織の輪郭[illegible]

印度の反英獨立

直接行動の新段階へ

【ボンベイ二十二日發同盟】全印國民會議派運用委員會は過般來ワルダにおいて英國の戰爭協力要求に對しとるべき態度に就き協議を續けてゐたが遂に全面的にこれを拒否することに決定[illegible]二十二日午後右決議文を公表[illegible]

米政軍首腦部協議

英領租借問題に關して

【ワシントン二十二日發同盟】ルーズベルト大統領は二十二日も引續きスチムソン陸軍長官、ノックス海軍長官、ジャクソン司法長官及びウエルズ國務長官代理の參集を求め、英領海空軍基地租借問題に就き協議を行つたが[illegible]

米加共同防衛委員

【ワシントン二十二日發同盟】米加兩國政府は過般のルーズベルト大統領、キング首相の會談の決定に基き共同防衛委員會を組織し具體的國防方策の協議に當らしめることとなり兩國委員の銓衡を急いでゐたが二十二日その顔觸を決定ホワイトハウス當局より公表した米加共同防衛委員會は來る二十六日初顔合せを行ふ筈である

【ワシントン二十二日發同盟】二十二日發表された米加共同防衛委員會委員の顔觸は次の如し

△米國側
ニューヨーク市長 F・H・ラガッテア
第四軍團長陸軍中將 S・D・エンビック
海軍省戰時計畫部員 海軍大佐 H・W・ヒル
陸軍中佐 J・T・マクナーニー
國務省歐洲局長 J・D・ヒッカーソン

△加奈陀側
參謀本部附陸軍大將 O・M・ビッガー
軍令部員海軍大佐 K・スチユアート
空軍參謀中佐 L・W・マレー
外務省參事官 A・L・カッフ
H・L・ケネリーサイド

山形縣知事後任

【東京二十二日發同盟】石黒山形縣知事の鐵道省監督局長轉出に伴ふ後任は愛知縣總務部長山内逸造氏を起用する事に内定、二十三日の閣議に附議決定の上二十四日發令される
愛知縣總務部長 山内 逸造
山形縣知事へ

米政界重視

我外交陣營の刷新

【ワシントン二十二日發同盟特派員】松岡外相が外交陣營刷新のため在外使臣の大更迭を斷行した事は當地官邊にも多大の關心を惹起して居るが今回の異動が餘り廣汎なため消息通と云はれる人々もその政治的意味に就き意見の表明を躊躇して居る一般には日本政府が愈々外交の活潑化を圖つて居るものだと見て居るが一部では米洲關係の大公使が一新されて居る點から見て日本政府は南米との通商關係增進工作に出ようとする意味があるのではないかと見て居る

亞爾然丁獨裁制か

大統領遂に辭職

【ブエノスアイレス二十二日發同盟】アルゼンチン大統領オルチス氏は探て陸軍飛行場敷地買收問題を繞る醜聞が同大統領の身邊に及び遂に重大政治問題を惹起するに至つた責任をひき二十二日遂に辭職した、副大統領ラモン・カスチリヨ氏以下閣僚は一時現職に留まり善後處置を講じて居るが消息筋では今回のオルチス大統領の辭職を契機としてカスチリヨ氏又は國民黨首班とする獨裁制が布かれるのではないかと見られて居る

伊軍、希臘諸島占領か

【ニューヨーク二十二日發同盟】イタリア、ギリシヤ關係の險惡化が傳へられてゐる折柄二十二日のユーピーアテネ電は伊軍がエーゲ海のギリシヤ領クレタ島及びアドリア海入口のコルフ島を夫々占領したとの噂がアテネで流布されてゐると報じ注目を惹いてゐる

伊、希臘に最後通牒

英の援助保障廢棄要求

【ロンドン二十二日發同盟】二十二日ベオグラードよりの情報には伊政府はギリシヤ政府に對し二十四時間の期限附最後通牒を發したギリシヤが英國の援助保障を即時廢棄するやう要求しギリシヤが右要求を受諾せぬ場合伊國は對ギリシヤ軍事行動を開始するであらうと傳へてゐる

希臘を英救援

在アテネ英公使館言明

【アテネ二十二日發同盟】イタリア、ギリシヤ關係險惡化に鑑みメタクサス首相は數次に亙り軍首腦部を召集し對策を協議しつつあつたが此程結論を得たものの如く同首相は二十二日國王ゲオルゲ二世に委細報告した、確聞するにギリシヤ政府は依然中立政策を維持しその領土保全を護る決意を堅めてゐると言はれる、一方パレスレット英公使は二十二日メタクサス首相と會見したが在アテネ英國公使館當局は右會談終了後
ギリシヤが他國よりの攻撃に敢然抵抗する場合英國はその全海空軍全力をもつてこれが救援を行ふ決意あり
との重大聲明を行つた

勅選議員團は別個の活動

【東京二十二日發同盟】貴族院研究會所屬の勅選議員等は多年有餘議員團の結束に從つて來たが新政治體制運動に對應するため勅選議員として別個の活動をなすこととなり山岡萬之助氏が斡旋役となつて二十三日正午より華族會館に勅選會を開き新體制對策を始め新體制の結成に關聯して貴族院制度の改革等につき協議することとなつた

ジブラルタル空襲

伊空海軍活躍

【ローマ二十二日發同盟】伊軍司令部發表――一、伊空軍はジブラルタル軍港を空襲、港内の軍事目標を爆撃した一、伊水雷艇は東地中海において敵潜水艦一隻に爆雷攻撃を加へこれを撃沈した一、伊空軍は地中海東部において敵巡洋艦隊を猛爆二隻に命中彈を與へた

伊、埃及攻撃開始か

【ローマ二十二日發同盟】英領ソマリランドの攻略に依り先づ東アフリカを確保したイタリア軍は更に他の英領アフリカ攻略を開始するであらうと觀測されるが、イタリア官邊では二十二日リビア總督グラチアニ元帥は近く伊領のグラチアニ作戰を開始するであらうと洩らした、消息通筋では北アフリカ軍の新攻撃は恐らくエジプト或は英領スーダンに對して行はれるものと見られる

埃及は斷乎交戰

【カイロ二十二日發同盟】エジプト軍當局は二十二日突如「エジプト軍は既に戰鬪態勢を完了した、攻撃を受けた場合はエジプト國家防衛のため本國の側に立つて斷乎干戈に訴へる意向である」と發表、又「イタリア軍進入の危險性の多いエジプト、スーダン地方の防備に就てはエジプト軍は既に配備されて居る」と附言した

ソ、土國に要求

海峽自由通航

【ブカレスト二十二日發同盟】アテネよりの情報によれば駐土アンカラに赴任したテレンチエフ、ソ聯大使は二十日イノニユー大統領以下トルコ政府首相部と平時、戰時を通じソ聯艦船のボスフオラス、ダーダネルス兩海峽の自由通航に關する本國政府の要求をトルコ政府に提出したと云はれる

【ニューヨーク二十一日發本社特電】駐ソトルコ大使はこの程本國に歸國、ソ聯當局との交渉の結果を報告したが、これに基きトルコは近くソ聯に或種の讓歩を約するものと報られてゐたところ二十一日アンカラ來電はソ聯政府はトルコに對し戰爭勃發の際におけるソ聯艦艇のダーダネルス海峽の通過權付與を正式要請したと傳へられ注目されてゐる

常任幹事も決定

鈴木政務部長首相に報告

【東京二十二日發同盟】鈴木興亞院政務部長は二十二日午後二時半首相官邸に近衞首相を訪問、日支交渉經過に就き報告、同三時四十分辭去した

文部省辭令

【東京二十二日發同盟】文部省辭令
教學局教學官 劍木 亨弘
教學局企畫部思想課長を命ず
同 吉田 孝一
教學局企畫部思想課長を免ず

人事

▲後宮信太郎氏 二十三日神戸より乘船二十六日來臺
▲茂木四郎氏(朝鮮專賣局事務官)二十二日臺中より來北(朝陽號)二十五日内地へ
▲稻益茂氏(興亞院調査官)二十二日臺東より來北(朝陽號)
▲與儀喜宣氏(拓洋水產專務)二十三日來北(鐵道ホテル)
▲安座上眞氏(日本通運理事、支社長)二十二日夜行にて臺中、嘉義へ、二十四日歸北
▲嶋崎行氏(日本通運本社主計課長)▲松本善二郎氏(同海運部營業課次長)二十三日香取丸にて歸京
▲柳田謙二氏(東京臺灣物產取締役)二十二日來臺(鐵道ホテル)

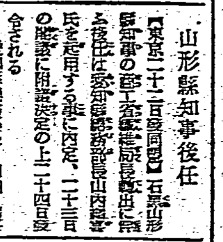

三國志

(出廬の卷)

吉川英治作 矢野橋村畫

(283)

好敵手(一)

Columbia
光に立つ
新興映画主題歌
光に立つ 藤山一郎 二葉あき子
愛すればこそ 眞木あや子

東寶映画主題歌
蘇州夜曲
支那の夜

松竹大船映画主題歌
愛の暴風

曉に祈る
松竹大船映画挿入歌
征戰愛馬譜
伊藤久男
コロムビア合唱團
レコードはコロムビア

パパヤ化粧水
高級・藥用
¥1.50
夢みる香り 憧れの感じ
眞夏を樂しめるすばらしい藥效
清風を呼起さん
色!香!觸感!
すべて南の彼方から舶來して……
にきび・そばかす取り・日やけ治し藥用クリーム アモンパパヤの姉妹品で
高級化粧水の誕生!
東京市四谷花園町 株式會社 杉田商店

子供を育てる お母様!
●搾乳の不足●夜泣●發育の悪い●腺病質●虚弱
病氣をすると子供の發育は非常に遅れる
太つて元氣そうでも病氣しやすい子供は身體の芯が弱いのです。一時的な對症小兒藥を與へても完全な健康の恢復は望めません。慈童は病氣を治し作ら小兒に充分な發育榮養を與へる體質改造劑です。毎日服用させると抵抗力をつけ頑健な身體を作ります。
無代進呈 ハガキで御申込次第試藥と参考文獻をお送りします。
甘くて美味しい體質改善榮養劑
ジドウ 慈童
價一圓・二圓・三圓・五圓
京都・田邊・合町 大木合名會社 O―18

靖國神社臨時大祭　勅許あらせらる
滿洲事變並に支那事變陣歿者　一萬四千四百名を合祀

【東京二十三日發同盟】畏き邊りでは滿洲事變並に支那事變において戰歿せる勇士の內靖國神社に合祀未濟の者に對し今回合祀あらせられるため今秋十月十五日招魂祭に續いて十六日より二十一日まで六日間臨時大祭執行の儀勅許あらせられた、陸海軍當局ではこの畏き思召を拜し合祀者に付いて慎重調査銓議しその手續を進めてゐる今回詮議中の合祀者は非常な廣範圍に及び滿洲事變並に支那事變勃發當初から昭和十三年九月二十五日に至る戰死、戰病死者約一萬四千四百名に達する見込みである、これを今春の臨時大祭における合祀者に比すれば約千六百名、また昨秋の臨時大祭合祀者に比すれば約四千名の各增加である、同陸海當局では近く合祀御沙汰されるのを俟つて各遺族に對し參拜案內を出すことになつてゐる

祝典記念章　第一枚見事に出來上る

【大阪二十三日發同盟】紀元二千六百年祝典記念章は造幣局で鋳型を造り二十三日柴田造幣局長の手で第一枚を鋳造、見事に出來上つた、章はアルミブロンズで金色燦然たる御紋章下に二重橋遠く瑞雲たなびく彼方に宮中三殿を現はし莊[illegible]般の氣品高雅な色澤を帶び輝く二千六百年を象徴するにふさはしい出來榮えである、同局では今秋の祝典までに豫定の數二十萬個を完成すべく努力を續けて晝夜兼行[illegible]當つてゐる

老人を感激させた　若人の街頭奉仕
費用の足しにと百圓寄附

二十三日北投の柴水三雄と云ふ老人が本社を來訪し
中等學校生徒の交通整理や婦人會の自肅宣傳運動を今街頭でやつて居るのを見ましたが、實に良い事だと感心しました、これは些少ですが男女と南署にこれが費用として遣つて貰ひたいと五十圓づつ計百圓を投げ出した本社では直に右寄附金を夫々手續きをしたがこれは去る二十日より南署が市內各中等學校生徒を通じ[illegible]經務と民衆の緊密化を圖ると共に第二國民の勤行奉仕觀念の涵養、交通道徳の宣傳等の趣旨から男女生徒を街頭に進出せしめ交通整理や乘子輛の自轉車整理に當らしめ[illegible]

滿洲國皇帝陛下　建國忠靈廟を御創建

【新京二十三日發同盟】滿洲國皇帝陛下には夙に建國神廟を御創建あらせられたが更に建國に殉じたる英靈を奉祀せられるため今回建國神廟の攝廟として建國忠靈廟を御創設あらせられる旨二十日仰出されたに依つて政府並に祭祀府では二十三日臨時國務院會議を開催、建國忠靈廟御造營要綱を決定、直ちに忠靈廟御創建の準備を進めることとなつた

聖戰軍馬展

兵と共に征く軍馬の姿ばかりを描いた從軍畫家倉員茂夫氏の「聖戰軍馬」三十點が廿一日午後一時から臺北市公會堂第一會議室に飾られて部內の展覽に供された、可憐な軍馬が砲煙に死闘する姿は何れも十二號から十五號の作品に描かれ或くもそのうち一點は竹田宮殿下に獻上されることになつてゐる(寫眞は「聖戰軍馬」の裏面、圓內は倉員畫伯スケッチ振り)

臺灣に稀な講演　秋吉大佐の『天文と航海』

わが國に於ける航海天文學の第一人者として知られてゐる海軍水路部第四課長秋吉大佐の來臺を機とし、天體觀測同好會では來る二十五日(日)午後八時から臺北市公會堂に於て同大佐より「天文と航海」と題する講演を聽く事となつた、席上大佐は天文航海の方法を用ひる天文航法に於て天文學が如何様に取入れられてゐるかに就き通俗的に解説を試みる筈である、かうした講演は臺灣として珍らしいだけに聽衆を豫想されるが、會員外一般市民の來聽をも歡迎すると

傷痍記章傳達式

臺北市では二十三日午前十時より市尹代理當田文書課長より傷痍軍人步兵一等兵中原向[illegible]氏に對し名譽の傷痍記章の傳達を行つた

入山の勤勞報國隊へ新竹からも參加

【新竹電話】砂金のタッキリ溪から祠社に出る道路修工事は全島より二百名餘の青年勤勞報國隊が入山し約三ヶ月間に亙つて奉仕作業に當る筈であるが、新竹州でも目下との榮えある青年隊の人選中であるが、代表は二十名で九月末出發の豫定である

傷痍軍人の懇談會

【基隆電話】基隆市では二十五日午後一時から[illegible]に於いて傷痍軍人の懇談會を開催するが當日は軍司令部[illegible]の講演がある筈である

白衣の勇士支那語學習

東京陸軍第三病院の白衣の勇士八名は廿日午前九時から臺北の新興醫院に通つて支那語の學習を始め新天地再起を期してはりきつてゐる(寫眞は支那語學習中の白衣の勇士)

事務繁忙から　區長を救ふ案
區制委員會で應急對策

臺北市における現在の區長事務は頗る繁忙を極め、各區長共これを處理するに困難を感じてゐるのでこの區長を常に勤務せしめるべく立案中のところ愈々具體化し二十三日午前十時から市會議室で區制委員會を開催した、委員は谷口、金子、[illegible]、相澤、鈴木、後藤、[illegible]村崎、楊潤波、周[illegible]田、坂元、木村、吉[illegible]氏、市側より木原市尹、[illegible]助役以下關係課長出席し協議委員長を互選、打合を行つた、市では區長に關し兼任の形で區長を置く等の[illegible]

地藏まつりと子供大會

市內福山町[illegible]

ゴルフの新體制
有閑的性格を離脱　體育本位に還元する策

【東京二十三日發同盟】ゴルフ競技は決して贅澤なスポーツではないとあるが何と云つてもあの廣大な綠の芝生をキヤデーをお伴に濶歩するニツカー姿で限られた有產階級でなければ樂出來ないゴルフは所詮一般大衆からは有閑的性格を持つスポーツとして兎角非難を受けてゐるが此處にも新體制の潮風が吹いてアマチユア・ゴルフアー自身から自肅の聲が起り體育本位の目標なスポーツに還元しようと云ふことになつた、そこで日本ゴルフ協會ではこの意向に基き廿三日東京に理事會を開きゴルフ新體制の方針を決定し直ちにこれを加盟團體に通達し各倶樂部の指令を待つまでもなく自らの手が時局に即應したゴルフを確立することになつた新制される要點は
一、賞品を廢すること全廢、同時に競技會中心を排し體育本位とする
一、若い會員殊に學生はこれを除外する
一、クラブ生活の簡易化を圖り豪奢な食事を廢除、服裝品持參にする
一、キヤデー使用を禁止、道具は自分で擔いで行く
一、自動車を廢止、ガソリン國策に副ふ
一、會員制度、再製品を用ふ
一、ウイークデーのプレーを禁止する
等で既に賞品、カツプの獻納運動も行つてゐる、日本ゴルフ協會では厚生省でゴルフを禁止するとは言はぬ

亡父忌日に寄附

【基隆電話】基隆郡七堵庄[illegible]

タイ米のライスカレー　の不評の聲も消し飛ぶ

タイ米が日本で不味いくとの不評を浴びてゐるのを憤慨として來朝中のタイ國[illegible]氏は[illegible]日本コーナーハウスに於て「タイ式ライスカレー・パーテイ」を開催[illegible]

全島で九十一件　改姓を許される
依然農村方面には少數

本島に於ける皇民化運動は本島人の改姓名となつて表はれ其の後本島人の改姓出願に對し二十二日附總督府に於て許可となつたものとして各州廳から提出されたもの[illegible]臺北州一五△新竹州一〇△臺中州一八△臺南州一九△高雄州二七△花蓮港二
職業別九十一件に付き之を戶主の教育程度から見ると
大學卒三、高專卒一三、中等學校卒一七、其他四八
となり公學校卒業程度以下の者が半數以上の四十八名を占めてゐる點からすれば教育の如何を問はず一般民衆に皇民化に對する努力の跡を見ることが出來るのであつて、更に職業別に眺めると
官吏三〇、公吏一一、會社員二、醫師八、商業六、其他二二
となり依然官公吏、醫師、會社員、商業等が約八割を占めて農民[illegible]し農業等の少いのは地方農村方面に改姓の趣旨が徹底しない傾向があるものと見られる

高千穗丸　神戸を出帆

【神戸二十三日發臺灣電報】二十三日出帆の高千穗丸に佐々波臺灣部長、中村法務局長、後宮信太郎の諸氏が乘船した
後宮氏は二十七日開催の參[illegible]

品不足に躍る惡漢　セメント代金を騙取

臺北市建成町二八五前科三犯無職林本宗(三)は事變以來建築材料の入手難に着目し淺野セメント外交員を裝つて去る三月二十八日淺[illegible]町二七番地[illegible]セメントを賣却してやるとてその手附金として五百圓を騙取、續いて四月一日には明日現品を持つて來るが現金取引になつて居るからと騙し代金六百圓を騙取しその[illegible]と云ふ八月二十日臺北に舞戻つたのを逮捕、[illegible]取調中

捕鯨日本に凱歌
"初遠征まづ成功"と　北氷洋の圖南丸から便り

【東京二十三日發同盟】北氷洋の捕鯨オリンピツクに今年初めて參加した日本捕鯨會社圖南丸から"初遠征も先づ成功"月末歸途に就くとの快報が二十二日[illegible]著水産會に入り捕鯨日本の凱歌を高らかに奏してゐる圖南丸は去る六月中旬東京を基地として北ベーリング海峽をぬけて三千五百哩の極地でソ聯のタトレウト丸、アメリカの[illegible]と三月に亙り捕鯨競爭を展開、初陣ではあるが敵手を始め南氷洋[illegible]上で腕に磨きをかけた乘組員だけに豫想以上の成績を上げ[illegible]

南の鯨より優秀で何でも南の國、北の海の鯨はふんだんと暴威をのばかな鯨りである、殊に一尺一寸と云はれる鯨の鬚、骨、皮等は總て[illegible]戰時日本の資源たらざるはないのだから捕獲は面白い事に此北洋物の鯨は南のものより[illegible]と思ふと途端にジグザグコースをとるなどあの手この手を使ふそうだ、同地は今酷く早春の季候だが獲物を求める船員は毎に出鯨だつたと

中風
高血壓の人に告ぐ

カイコ「蠶兒」で作り飲むと「キリン」とスグ全體へ廻り效めの早い良藥あり、お困りの方へ試藥を無代で進呈します
―ハガキ下さい―
大分縣高田町吉町
佐田屋本家

時局を辨へぬ輩
株式仲介店の賭博行爲

最近株式仲介店方面に株式を中心とした大規模な賭博が盛況されてゐるの風評に北署では寺田司法主任指揮の下に刑事が內偵した結果の摘發を續けてみたが此程左のやうな賭博行爲が發覺され目下嚴重取調べを續けてゐる
その一　新起町三ノ八八黃榮宗(三)、新起町(三)、陳[illegible](三)の三名は共謀して新起町一ノ一〇五に大阪、東京株式取引所の取引員と稱して市內各方面の人士を誘引し元來株式仲介店は顧客よりの注文株に對しその都度內地取引所に通じて手數料を取入とするのが正當にも拘はらずこれを內地取引所に通ぜず一株の値上り値下りの歐昭を一回として賭ける現金を多額に遣ふ勝負をして株を賭ける事となり[illegible]
その二　市內新起町二ノ一〇七[illegible]

便衣隊もどきの　颱風第七陣發生
土曜、日曜は時々驟雨

颱風の第七陣が沖繩の南東洋上に二十二日突如發生した七四四ミリの颱風は極めて小さな颱風で二十三日午前六時現在で[illegible]に依ると北緯二十三度、東經百二十五度附近にあり中心示度も七三六ミリとなり時速二十キロを以て沖繩の南八〇キロの洋上を西北西に進んでゐる模樣である、同颱風は氣象學上打診すれば次の樣に語つた
この颱風は全く便衣隊の樣な出現であるので本島北部に近いが影響は少ないと思ふが海上警報位の處だらうアジンコート北方洋上に現はれるとすれば北部は最大風速十五米乃至十米程度であらう、北部方面の天候は二十四、二十五日の兩日に亙つて時々驟雨があるだらう[illegible]

海上警報

【午前九時二十分發】[illegible]

住宅難が生んだ悲喜劇

臺北市新起町二ノ三二前科一犯名毛保(三)は臺家の相川清さんが七月上旬より臺南市へ家族を同伴して[illegible]

あすの天氣

臺北地方　今晚西の和風後晴
明日北西の疾風後晴
北部地方　西の疾風後晴
東部地方　北の和風後晴
西部地方　南西の和風後晴
南部地方　南東の和風晴後晴
澎湖地方　南西の和風晴
新南地方　南西の和風晴

概況（二十三日）七六四粍の高氣壓は黃海方面にあり南東に移動し七三六粍の颱風は沖繩南方凡そ八〇粍の海上にあり西北西に進む模様內地の天氣は一般に晴北海道樺太は曇朝鮮は晴滿洲は[illegible]雨沖繩方面は曇本島は南部が晴他は曇近海は北東の和風曇海上は穩であります

定期航空

△內臺定期航空(下り)二十二日午後六時一〇分臺北着乘客はナイワニツト(官吏)池田成邦(會社員)山田二郎、外務省(官吏)井出(會社員)他三氏

兒童水泳大會の打合せ會

【基隆電話】基隆市では來る二十七日午前九時から基隆中學校プールにおいて市內小公學校兒童の水泳競技大會を開催するに就いて打合せをなすが水泳競技種目は男女各學年別の個人競泳と各學校の五百米自由形競泳等である

臺北州參事會

臺北州では二十三日午後一時より[illegible]

週例登山

[illegible]

大桶山へ月例登山

[illegible]

高級國產　ポンシー粉白粉
コテイーそのままの粉白粉の誕生です！
美肌をつくる　ボンシーコロイドミルク
姉妹品　コロイドレモン
粉末を浸ぐ　ボンシーブリランチツク
最新鋭の養毛料　ピルケンハールワツセル
チヨーイ代理店　岡本信太郎商店

優秀製材機・木工機
各種鋸
附屬工具類
輸入製作販賣
高速度四十二吋帶鋸機械
並ニ送材車（在庫豐富）
新品同様ノ中古品賣物
五呎帶鋸機械 送材車付
大阪市西區幸町四丁目二
高居商店
電話櫻川七八八三番

東亞文化品　ヨット鉛筆

從七位勳八等中原儀三郎儀病氣療養中ノ處二十二日午後四時五十二分死去仕候間生前ノ御厚誼ヲ謝シ此段御通知ニ代ヘ謹告仕候
追テ告別式ハ明二十四日午後五時ヨリ臺北市末廣町四ノ一三自宅ニ於テ相營ミ可申候
昭和十五年八月二十三日
臺北市末廣町四丁目
妻 中原ヱイ
親族 砂田康人
皿田嘉太郎
皿田勝二
皿田藤三
代 新舘謹次郎
友人 渡部晋
吉原芳德
代 香川德次
西本賢二

毛生え藥 博士創製の毛生え藥
◉田中醫學博士方劑
◉説明書無代進呈
ミナイ
[illegible]
（全國藥店にあり）
フミナイン一瓶五十錢、九十錢、一圓六十錢、三圓、五圓五十錢、送料內地十二錢、臺灣一品切の節は代金を添へ左記發賣元へ御注文あれ、即時送達す。
發賣元　東京市芝區田村町四　東京藥院
大阪市天王寺區　大阪藥院

●頭痛にノーシン●

犬の市　日本畜犬

臺日案內
書籍　汪兆銘　書式全集　南支南洋
醫院　性病科　永吉醫院
寫眞　印畫紙
內地土產　鳳梨　矢野商店
時計眼鏡　メガネは金光堂
ラヂオ器械　ラヂオ十ケ月月賦
藥種商　喘息にワンカ
梅肉エキス
淋病にコクチーデ
痔ナンオー
蓄音器　中古レコード
雜件　冷藏庫修繕　地下足袋仕入　水着海濱

小兒良藥　樋屋奇應丸
今！小兒の健康は？
胃腸の機能が弱り腦を侵され易い時
疫痢、腦症、腸炎等を引起す危險があります
救急治病保健の良藥
毎日ホンの數粒宛で發育が確保されます。
主効　カンムシ、消化不良、乳あまし、青便下痢、寢冷食傷、夜泣發熱、キゼツ、ヒキツケ、智惠熱、胎毒質兒、暑さあたりと虛弱兒
疫痢ハシカ天然痘の前後に良藥で經過を輕く、余病の併發を防いで下さい
藥價 二十錢 三十錢 五十錢 一圓
大阪市 東區 本家 樋屋合資會社

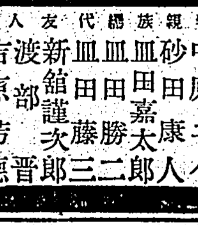
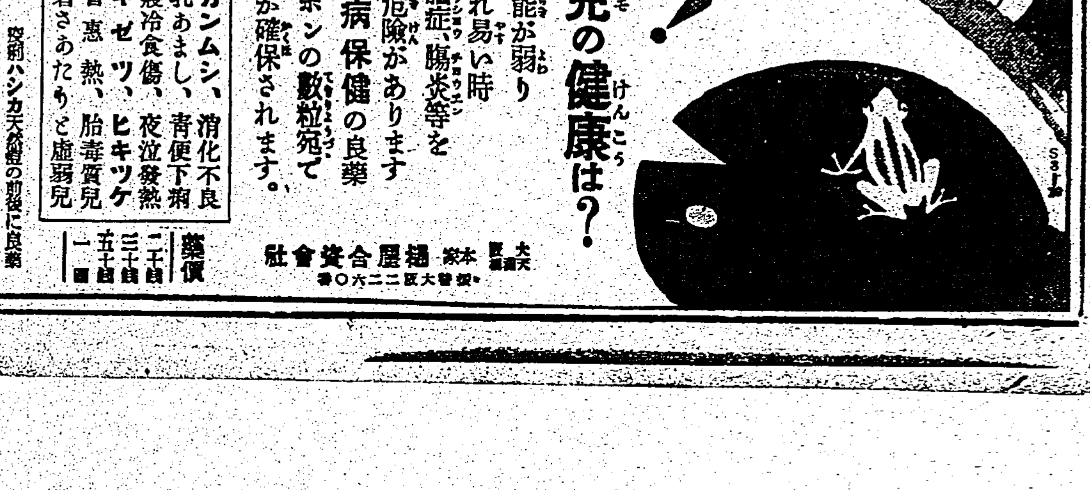

家庭

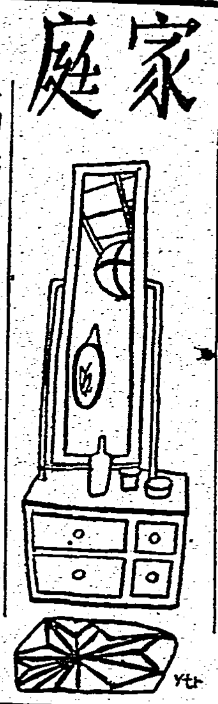

人的資源の確保は 早婚の奬勵から
若人よ！國家のために結婚を

東亞共榮圏の建設が我が國民の重い任務となつて、人的資源の確保は目下焦眉の急を告げてゐますが、大正八、九年頃の人口千人に對して三六人程度の嬉々たる出生率が、戰時下の昭和十三年には二六・七人と大激減してゐます、これは年と共に晩れてゆく結婚の結果だといふことは色々の方面から證明できると思ひます、例へば教育程度別の出生率にしても初等程度、中等程度、高等程度と教育程度が向上するにつれて出生率が低くなつてゐますが、教育程度の向上が結婚年齢を晩くし、從つて出生率を低下させることを語つてゐます

また厚生省の古屋芳雄博士の調査によると次表の如く結婚は早いほど出産率が高いことがわかります

結婚年齢 / 婚姻期間	15—20 早婚	20—25 適齢	25—30 晩婚
0年5	0,75人	0,55人	0,39人
5年10	2,18人	2,05人	1,40人
10年15	3,90人	3,36人	3,44人
15年20	5,19人	4,50人	3,60人
20年25	5,89人	4,72人	3,82人
25年30	6,58人	5,83人	5,00人

また從來の統計によつても十九歳か二十四歳までの妊娠率が最も高くなつてゐます

母の年齢	出生率	母の年齢	出生率
一七歳	二五五・五	二四歳	三一四・五
一八歳	二九二・五	二五歳	三〇七・一
一九歳	三三一・二	二六歳	二八五・九
二〇歳	三四〇・四	二七歳	二七七・〇
二一歳	三三五・二	二八歳	二六五・〇
二二歳	三二六・四	二九歳	二五〇・七
二三歳	三〇五・七	三〇歳	二四四・〇

このやうに早婚は出生率を高めることになるので厚生省では"多産結婚"奬勵に乘出すことになりそのためには晩婚の原因となつてゐる複雜な社會狀勢を分析檢討することになりましたが、その手始めとして東京の新世帶の生計調べを實施して、夫婦の所得、結婚費用、生活費、教育程度を調べ、更に結婚出産の狀況について第一回、第二回の調査を行ひます

かうして早婚は無理か、どの程度の收入があれば結婚が可能か等を調べるわけですが、翻へつて各個人としては單なる目前の榮華や趣味から早婚を避けることなく"個人"ではなく"國家"と結婚する覺悟で國家に從つて行かなければならないと思ひます

トマトの挿枝
かうすれば根がつく

トマトを一本仕立にするため切り取つた枝を捨てるのは勿體ない話、さりとて無雜作に挿木しても根がつかぬことが多いものです。これなら確實に根づきます方法を一寸まを水でしめして、畑の土へ埋めて枝を挿しておく、砂を一握り埋めて挿し、更に[illegible]腐つたものに[illegible]混ぜ濃い水肥にして與へ、土寄せして實がとんで來たら仕立てものより少し餘分に葉をかき切り、葉に日が十分當るやうにして置けば大丈夫實がなります

お米につく蟲
豫防の第一は米櫃の清潔

夏は貯藏の米に蟲の一番つきやすい時で、どちらのお宅でも臭味の惡い黑い蟲が米櫃から出て來たりするのに困つて居られる事でせう。節米時代に、米を蟲に與へるなどは誠に勿體ない話で、蟲のついた米は味もわるくなり、每年夏は御飯がおいしくないといふ原因もその邊に大いに關係があります

米につく蟲は三十二種類もありますが、そのうち全國的に最も多いのは穀象といふ口の長いくちばしを持つ惡い蟲です。

これは口で米に穴をあけて卵を生みつけますが、一週間もたつと孵化して幼蟲となり、お米をたべながら育つて蛹になり、一ヶ月足らずで成蟲となり米を噛み碎つて出て來ます。繁殖の早いことと、それにやられた米は粉々になつて完全にだめですし。その上幼蟲は水分を外に吐き出すので、水氣で早く米はくさり出すといふ結果になります。

從つて、蟲のついた米は出來るだけ早く蟲を驅除しなければなりません。驅除におかされた米は表面がいくらか白く粉つてゐますから すぐ分りますし、そのほか長しんくひといふ蟲は、表面を食べながら食つてゆきますから、注意すれば分ります。

蟲が居たらきれいにとり、既に蟲に食はれた米も出來るだけ除き去ります。

豫防法としては、月に一度は米櫃を空にして掃除し、乾いた布ですみ／＼の卵の塊になりさうなところを拭きます。米櫃が空にならぬうちに、古い米の上に新しい米を足してゆきますと、底にはいつも古い米が殘ることになり、必ず蟲にやられますから、時々底まで[illegible]

古い型の洋服を更生
袖の形を變へるとよい

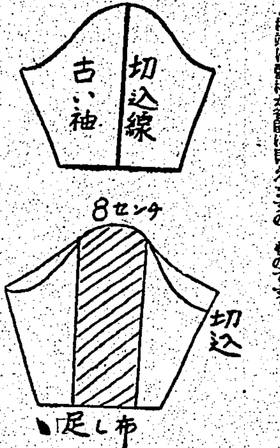

夏の洋服で型の流行なものは、若い方や大きいお子さんはいやがつてお召にならぬやうですが、これは一寸の手を入れるとふくらみのあるものに直すことが出來、また生かして使ふことが出來ます。大體流行が落ちて山の感じが居ないものが多いので、その他の所は大して目立ちませんが袖山が張つてゐないと流行に遲れた感じがするので、ここに手を入れて更生させてみませう

ではよいに流行な感じがするものです。袖を直しさへすればすつかりさうした見劣りがいたしません。舊物の洋服で[illegible]

何が一番 身體を使ふか
洗濯？掃除？それとも…

お 裁縫や洗濯や拭き掃除など、女の家庭内の仕事といふものも、こまごまと數多いものですが、一番どんな仕事がエネルギーをつかふことになるでせうか。

ま づお裁縫ですが、針仕事を一時間すると靜止の[illegible]

× ×

同 じく體重一キロについて、一時間のカロリー消費量をいろいろの仕事について調べてみると

食器洗ひは一・八三九カロリー、大根刻みは二・一カロリー、子守は二・三二六九カロリー、ハタキ掛けは二・五五三五カロリー、ハキ掃除は二・九八三カロリー、米とぎは二・九五七七カロリー、洗濯は四・三三八カロリー、拭き掃除は四・六四三六カロリーを消費します

× ×

つ まり洗濯や拭き掃除が家庭内の仕事では一番體力をつかふことになります（榮養研究所調査）

一キロについて、〇・九八五八カロリーを消費します。だから體重五〇キロ（十三貫五百）の人ならザット五〇カロリーを消費するわけです

水に強い 合成繊維ヴィンヨン

アメリカ國同盟の主要輸出品の強敵ナイロンは、婦人靴下として全米に非常な流行を見せてをり、同種の合成繊維の登場などを押しのけた感があり、ヴィンヨンと呼ばれる合成繊維など人に忘られかけてゐるが、最近ナイロンに對抗してヴィンヨンの販路がめきめきと婦人の間に活路を見出して來てゐる。おまけにこの頃にはヴィンヨンの水溶性が判明した

ヴィンヨンは天然ガス（石炭、石油）食鹽、水、空氣から製られたものであるがその特徴は海水に異常な抵抗力があり、乾燥が早く、濡れても元來の強靱性を保存するため海水着にはもつて來いといふからスフなどは到底追付けないものであらう

ポンチャン

下駄に活を入れる
ブツリと切れた鼻緒

1 時代の寵兒下駄も思はぬ所で鼻緒がブツリと切れたら厄介なものです。

2 こんな時の應急處置としてはめて簡單な方法は、前でも後でも切れた箇所に小砂利を詰めることです。

3 つまり、鼻緒の切れた箇所を穴に押し込んで、その上から適當な小砂利をのせ、これを叩いて押し込み、穴に隙間がないやうにしつかり抑へるのです。かうして靜かに歩けば十町位は持ちます

4 次に鉋等入でしたら、頭のピンで間に合せます。前ツボが切れた時は、ピンを鼻緒の上から穴に通し込みます。そして下駄の裏でピンの脚を左右に折り曲げて置くのです。

5 また横が切れた時には、下駄を裏向け、切れた方の箇所にピンを突きさし一本の脚を片方の鼻緒の箇所でしつかり結びつけます

6 鼻緒をもつて、かんぜよりをつくるか、ハンカチのミミを裂いて紐の代りにすることも考へられます。

× ×

7 次にお宅ですげる鼻緒の正しいすげ方を記してみませう。

8 まづ前ツボのすげ方は、紐を鼻緒にわたし、これを輕く撚つて穴に通します。通した紐は、[illegible]く指でおさへて下駄を裏向け、二本の紐を輕く一つ結びます。

9 そして殘りの紐をしつかり撚り、結んだ下側に當てしみますりますと、前ツボはしつかり落ちつきます。

10 殘しておいた紐は餘分の部分は鋏で切りとります。

燈火管制と電燈のカバー

燈火管制の際の燈火管制時にはカバーを電燈のカバーに致しますが、あまりひどく黑くおひすぎると、電燈のために破火したりして危險です。と云つて、風呂敷などを電燈にかぶせると途中でとれて來たりしますし、かぶせる時にも危險です。一番便利で危險のないのは黒布で風呂をつくり、上部を折返してゴムテープを入れて縫ひとめておくことです。

山形に肩を高くつまみ上げるところに三個のゆるみを入れてこにはさみ入れますと、ギヤザーが出來ます。古い布の場合は袖付を入れ、角のところに二ケ所のつまみをつくります。これも小さいお子さんの時はギヤザーにした方が可愛らしく大人はタックの方がよろしい。縫をつまむと從つて袖が短くなりますので、カフスをつけ、同じもので襟を造けるとまた新しく造られたものが出來ます。[illegible]

赤ちゃんの入浴

赤ちゃんを入浴させるとき、汚物をぬがせたら素早くタオルで體を包んでお湯に入れるやうにして下さい。いきなり裸にしてお湯に入れると、赤ちゃんが驚くことがあります。

かうしてタオルに包むことは、湯の刺戟を和かにし、不潔物を遠ざけるなどの效があり、また赤ちやん自身が粗相をしたときもお湯の中に散らさずにすみますから、自宅などでは特に必要です。

雜誌紹介

▲國際知識（八月號） 東亞の安定と我が自主方針（林銑藏）日本と支那との經濟關係（小川鄉太郎）今後のフランス（重德泗水）米國の參戰問題とルー氏の立場（永田鐵治）來るべき世界經濟秩序（樋口二）佛印の現狀と我が要務（永田安吉）他に國際時評、歐洲戰況日誌等がある〇・四〇 東京丸ノ內二丁目日本國際協會

殘暑！ 再發と發病の危機！
疲勞と倦怠感に特に注意

盛夏の暑さには、比較的自然な新陳代謝の旺盛に平行して、ビタミンが枯渇する有様とも出來て、抵抗に新陳代謝が低下し、體に弱い所が出來、抵抗力が減退となり、再發したり、罹病し易い狀態となります。

ですから、強力なビタミンAD製劑肝油ビオスポンを服用なさることが缺かせません。ビオスポンは、ビタミン含量を國際單位で明記してある、最も正確な肝油製劑で、効力は近來各方面の識者が推奬するところです

保健ニュース 其ノ五
同僚に驚かれる程元氣になつた
東京 〇塚〇一

小生、腺病質で、幼少より手足が弱く、ちつとも、夏まけを致し、つと體を持ち堪へても、大抵、體力のぶりかへす夏には、やられてしまひ、食慾も減退し、氣力を失ひ、遂には腺病質となる事が常でした。

それに、五年程前に、危險な病氣に罹つたことがあり、每年夏には出來なぬかとまつたくびくびくものでした。

あれこれと、色々な肝油や強壯劑を服用しましたが却つて胃腸障害を起して效果がありませんでしたのが、知人の藥劑師から、肝油の効力はビタミンの含有量の如何にあるのだから、ビオスポンの様にビタミンの含有量の明記してある正確な高單位の製劑でなければ効力はないものであると聞かされ、試みに一瓶分けて頂きましたところ、服用致しましたところ、食慾も増す夏をび、夏から服用致しましたところ、って、益々元氣が出て、體重も一日も休む日なく、同僚にすつかり驚かれる有様となりました。

これも一重にビオスポンのお蔭と心から感謝致して居ります。

家中で一番弱い 私が一番健康に
東京 岩〇〇枝

生れつき體が弱く一年中寢たり起きたりして居りますの私に、去る年七月醫師から小包でビオスポンが屆けられました。それは成人に好めらオスポンを服用して居りました。食慾が增し、體重が增した。薄給ながらがあるので、この夏には丁度よいと思つて送つて呉れたものでした。

早速服用して居りましたら夏に…

× × ×

濃厚肝油ビオスポンは藥肝油の百倍にも相當する濃厚なビタミンを含有する老魚イシナギを主原料とし特種の製法に依り精製されたビタミンAD製劑であります。ビタミンAD含有量は國際單位測定法に依る嚴密試驗を經て、どの一粒にもビタミンA五〇〇〇國際單位D一〇〇〇國際單位を嚴確に含有し油分も消化性腸內にビタミンの分解を避けるため、製法上の缺點を除き、よりよい保護をするための製造しかしています。自然の方でもうつし易い體の、各種抗菌劑、自由劑、カルシウム等の栄養劑が配してあり、抵抗力を強め、再發を防止し、健康體を强化する完全なる效果劑です。

肝油製劑は撰擇が大切

數多くの商品の中から選びひとつの肝油製劑の效力は、ビタミンの含有量如何にあるのですから濃厚肝油ビオスポンの様に、ビタミン含有量が國際單位で明記してあり然も高單位でなければ効力はありません。御購めの際特に御注意が大切！

【ビオスポンの定價】八五粒入一圓、一八〇粒入四圓、三八〇粒入八圓、八百粒入十六圓 全國の有名デパート藥店にあります。送料內地は十五錢 發賣元は東京市下谷區谷町二ノ二 美原工業所藥品部 振替東京七〇九〇〇番

一粒中ビタミン含有量 A五〇〇〇國際單位 D一〇〇〇國際單位
濃厚肝油 ビオスポン
噛み碎いて美味しく食べられる

パピリオクレーム
頬の所で、のびるだけのばして下さい。きつとこれ迄の半分ですむ筈。
A普通ペーシングの方に（男子共）B荒れ性の方のペーシング各70錢・C上品〔illegible〕90錢

つゝましやかにこの健康色を
クローバー
オチない口紅 ハゲない ホヽ紅

エナルモンは純正强力男性ホルモン劑にして、新陳代謝をたかめ、衰弱せる諸臟器を賦活し、男性ホルモン不足による諸障碍を消退せしめ、以て男性の精神的・肉體的活動を活潑ならしむ

疲勞の恢復に
能率低下、記憶力減退、頭痛、眩暈、耳鳴、肩凝、睡眠障碍、神經衰弱、活力減退、高血壓

二〇錠（一圓五〇）五〇錠（三圓五〇）100錠（六圓）
ほかに注射液もあり

女性ホルモン
オバホルモン

オバホルモンは化學的に純粹なる卵胞ホルモン製劑にして、機能不全の卵巢を鼓舞・調整し、月經を正常化し、月經時の不快症狀を消退せしむると共に老衰現象を恢復・豫防す。

月經不順、月經過多、月經寡少
月經前後の下腹痛、腰痛、頭痛
眩暈、疲勞倦怠感、食慾不振、
心悸亢進、四肢冷感。

百單位 二〇錠（一圓五〇） 100錠（三圓五〇）
五百單位 二〇錠（一圓六〇） 五〇錠（五圓七〇） 100錠（七圓二〇） 三〇〇錠（二〇圓）
他に注射液・散末あり

オバホルモンパスタ
本劑は女性ホルモン外用劑にして、內服劑と同様の作用を營むと共に皮膚の強靱、指掌角化症、面皰等に效果す。
10瓦（三圓）30瓦（十三圓）

武田發賣

發賣元 株式會社 大阪 武田長兵衞商店
東京代理店 株式會社 東京 小西新兵衞商店
製造元 株式會社 崎川 帝國社臟器藥研究所

40(1)1019

賽金膏 セーキン

いんきん たむし 水虫 ひぜん くさ

すり込んでおけば獨りでに快くなる

セーキンをすり込めば直ちに皮下組織に藥効は滲達し深部の細菌を斷乎殲滅し、痒み、痛みを止め、分泌液を制し直ぐに快くなる

二十錢、三十錢、五十錢
大阪市東區南久太郎町二丁目 竹村製劑所 振替大阪三六〇番
說問袋必需品 各藥店にあり

高級二基性ズルフオンアミド綜合劑
强力リーベル錠

淋病の電擊療法

一、强力リーベルは純粹最高の二基性ズルフオンアミド劑に優秀なる學理を應用し化學劑を加工せしめ効力を鋭敏且倍加せしめたるものにして慢性急性淋病症に適應す

一、內服すれば血液に吸收され全身に瀰漫潜伏せる淋菌を悉く殲滅せしめ而も電擊的に行はれ何等副作用を見ざるを特徴とす

一、服藥後淋菌は陰性無毒となる故翌朝より尿は清澄化し次で膿も痛みも數日にして夢の如くに消散し而も再發の憂ひなし

適應症 淋疾及其併發症・婦人病・丹毒・扁桃腺炎・中耳炎・蓄膿膿瘍・面疔・其他化膿性疾患等
藥價 三圓・五圓・十三圓

大阪市東區南久太郎町二丁目 竹村製劑所 振替大阪三六〇番
各藥店にあり

聖戰軍馬展
機工大 … 大阪市西區幸町四丁目二 高居商店 電話櫻川七八八三番
發賣元 東京藥院

星ぞら (130)

……上映舞臺化……

井伏鱒二

畫 吉田貫三郎

御亂行 (一)

逝吾は五日つづけて三光に御無沙汰した。驚裕氏が八ヶ岳の麓へ避暑に出かけたので、うちで留守番してゐるのが居心地よくて珍らしく誠實に勤めてゐたわけである。どうも妙なもので、留守がうちにゐるときには、氣づまりで落着かない。

その五日間、三光のおかみさんは逝吾に電話もかけて來なかつたところが六日目のお晝ごろ、何の前ぶれもなく、料理番の作さんが訪ねて來た。

女中の取次ぎで逝吾が玄關に出てみると、作さんは汗みづくになつてそこに立つてゐた。

「や、旦那……突然お伺ひいたしまして、どうも手前、ちよいと御相談があつて參上いたしました」

作さんは恐縮するやうな顔つきで、ちつと逝吾の顔色を窺つた。よくよくせき思ひあまつて訪ねて來たものにちがひない。

「何だね作さん、そんなに改まつて、とにかく、あがりたまへ」

逝吾が作さんの帽子を受取らうとすると、作さん尻込みして幾度も頭を下げた。

「いや、飛んだ、おそれ入ります。いや、どうぞおかまひなく」

それでも作さんは上にあがつて來て、カンカン帽の汗をハンカチで拭いてから帽子掛けにかけた。彼は頻りに揉み手をしながら逝吾に案内され、應接間にはいつて來た。

逝吾は作さんをソファに腰かけさした。

作さんは部内の大げさな調度品を一とわたり見て、こりや苦手だといふやうに首を振つた。そしてさつそく要談にとりかかつた。

「實は旦那、お電話で御都合をおたづねしてお伺ひする筈で御座んしたが……何しろ旦那は、今日で六日も手前どもにお見えになりません。それで手前おかみさんに、俺らが行つて見て來るつてお出して參りました」

するてえと、旦那はこんな工合ひに心よく、手前をお部屋に通して下さいました。これで先づ、手前どもの望みは、一つだけはなくなつたといふもので御座います」

何だか奥歯に物のはさまつたやうな云ひかたである。

女中が冷たいコーヒーとタオルを持つて來て、作さんに挨拶した。すると作さんは女中に挨拶して、これもまた至極だといふやうに首を振つた。

逝吾は女中に、冷たいビールを持つて來るやうに云ひつけた。女中が逝吾に向つて目顔をして出て行くと、作さんは合點が行かねことだといふやうにまた首を振つた。

作さんはソファの上にかしこまつて坐りなほし、濡れタオルで顔を拭いた。そして既の下や頸筋を入れた腕をくりかへして拭きながら、ソファの上にかしこまつたまま云ふのである。

「いや、もう、昨日も一昨日も手前、使ひ走りで大變で御座いました。旦那がお見えにならないもんで、おかみさんの使ひで馬者へ何ひをたてに行つたんで御座いますがね。どの馬者もみんな、その筋の人は謹愼に行つちまつたと云やあがるんで御座いますのでね。どうも氣が立ちあれ……ええ、さういつた騒ぎかんで御座いまして」

硝子壜と戰爭

東亞經濟圏の責任大

この頃はビールを手に入れることは容易なことではない、この現象は非常な原料の不足からだ。ビールに限らず醤油、ソースその他飲料品さては化粧品などの液體商品を購ふのにも不便を感ずる。一時硝子壜が統制される前は硝子を買つて歸つて屑にしてそれを屑屋に賣り歸つた方が儲けがついたといふ、統制された價段でも屑硝子一既又二十圓といへば、捨て場所にこまつた者のことを想へば驚くより外ない、ではどうして斯うガラスの不足を來したのか?

×

支那事變勃發直後までは日本の硝子生産額は實に世界第一で、さすがのヤンキーの國をも凌いで輸出を下げたものであり、原料に至つても市場の廣い米國には及ばなかつたが、それでも英國オーストリヤから蘭印、比律賓、ハワイ、印度、アフリカまで輸出されてゐたのである。これは硝子原料の珪砂が國産品で事足りたからの強味で、砂は朝鮮産及び内地産で充分間に合ふし、石灰石は日本の到るところに豐富な埋藏量があり、ただ曹達さへ輸入されれば曹達灰は全部國産品で賄ふことが出來たのである

×

即ち工業鹽に乏しい我國ではその大部分の供給を海外に仰いでゐた。青島、天津及關東州の國プロツクよりとアフリカ、エヂプト、アラビヤ、タイ國等から輸入し、アフリカは主として伊太利領ソマリーランドから輸入してゐた。支那事變後金流出防止のための移入一部制限のために減少し、最近はまた船腹不足と欧洲戰亂擴大のために從來輸入に從事してゐたノールウエー船、ユーゴースラビヤ船等々の外國船の撤退されるやら運賃の騰貴やら海上保險の暴騰やら危險のためやらで要するに船腹の不足は一段と増し外鹽の輸入が非常な減少となつて現はれて來、從つて曹達の減産となりさては原子製品の著しい減産となつて現はれて來てゐるのである。

×

この鹽の減少の齎す影響はただガラス工業にのみではない。凡ゆる化學工業は何れも大なり小なり曹達の世話にならないものはないといつても過言ではない程である。ガラスは勿論のこと、紙、人絹ス・フ、石鹼など曹達なしには製造は不能である曹達は實に化學工業の母であるといつていい。從つてその原料である鹽の化學工業上の重要性は絶對のものである。だから政府でもこれが對策として關東州や北支方面の近海鹽大増産計畫を樹て現に着手中で着々實現の途上にある。然し工業原料としての鹽は今や日本にとつて大きな問題である。

換氣の大衆科學

映畫館など注意が肝要

汽車、汽船、病院、公會堂、旅館、映畫館、その他空氣のはげしい所は、換氣について種々と研究されて來たが、これらも費用その他の關係から、結局いいとはわかつてゐるが、未だ設備不完全な場合が少くない。國民體位の向上といふことは、かうした方面に於ても、もつと積極的によき狀態へ進ませたいものである。ここには換氣の大衆科學についてその要點を擧げて見よう

×　×

① まづ理想的にいへば人間一人に一時間に供給すべき空氣量はといへば
●普通病室　二〇〇〇乃至二五〇〇立方呎
●傳染病室　五〇〇〇乃至六〇〇〇(以下同じく立方呎)
●普通工場　一五〇〇乃至二〇〇〇
●不健康な作業室　三五〇〇
●劇場　一四〇〇乃至一七〇〇
●公會堂　一〇〇〇乃至二〇〇〇
●學校教室　五〇〇乃至一〇〇〇

② 大體以上のやうな數字が示されてゐる、これに位つて見ると今日の映畫常設館、百貨店の如きはもつと、電車もしくはバスの如きも勿論、換氣に注意を要するは換氣について注意しなければならぬことが察せられやう

×　×

③ 空氣といふものを科學的にしらべて見れば、その組成は大部分窒素と酸素とで、他に少量の炭酸瓦斯、水蒸氣、塵埃及び極少のアルゴン、ヘリウム、メタ一ゴンネオン、クリープトンなどを含んでゐるが、所に依つてはアムモニヤ、亞硝酸、亞硫酸などの有毒瓦斯並びにオゾーン、バクテリヤなどを含んでゐる

今、窒素と酸素との割合を見れば目方で七六・八五パーセントと二三・一五パーセントとなり、その容積から見れば七九・〇九パーセントと二〇・九パーセントといふことになつてゐる

④ 然で、ここに換氣の上から見て問題となるのは、炭酸瓦斯であるが、大氣中には普通一萬分の三乃至四位のものは含まれてゐるのである。そこで、炭酸瓦斯の含有量がどの位までになれば空氣がわるいといふのかといへばまづ一萬分の七以上に達した場合を指すのであつて、一萬分の百位までは平氣な筈であるが、實際は多く他の有害な瓦斯を伴ふために、人體に害を與へるのである

また、人間の呼吸についていへば人間の呼氣中には、四パーセントの炭酸瓦斯が含まれてゐるためにその量が一萬分の四百に達すれば人間は窒息する

×　×

⑤ 映畫館のやうに、密閉された建物にあつては時々換氣法が行はれず時間が經過するに從つて不快を感ずるに至るのは、酸素の減少炭酸瓦斯の増加、病菌類の増加、塵埃、瓦斯並びに臭氣の發生、溫度の上昇、濕度の増減などによるのである

×　×

⑥ 人間の呼吸といふことを、呼と吸とに分けて見ると、大體吸氣にあつては、酸素一六・二、窒素七五・〇、炭酸瓦斯〇・〇四水蒸氣一・五〇位であつて、呼氣の場合にあつては、酸素一六・二窒素七五・〇、酸素瓦斯四・〇、水蒸氣五といふ割合となつてゐる人間の體は、呼吸と皮膚との兩方から體内の異物ある排泄物を發散する、また、その上に纒まつてゐる溫まつた衣服からも出るから、そこで多數集合してゐるところでは、頭痛や眩暈の不快を感じるのである

夕刊經濟欄

株式時價總額

八月は續落

東株調査課發表、八月初現在長期取引上場株式時價總額調べによると社數一六〇、公稱資本金百二億七千九百三万七千四、内拂込資本金七十九億九千六十五万四千四、上場株込資本金六十七億七千七百二十六万四千四、銘柄數二四五、株數一億五千九百九十八万一千株、時價總額百六億一千七十七万九千四、五十四錢當り時價七十八圓三十四錢にして前月に比し時價總額に於て二億一千三百四万六千圓五十四錢當り時價に於て一圓六十六錢方何れも低落を示してゐる

松本農場の苧麻栽培

臺北市京町株式會社松本商行では一昨年來臺東廳新港郡長濱庄樟原の林野七百五十甲の貸下げを受け之を開墾して時局柄需要の多い苧麻の栽培を開始し現在既に栽培面積百甲歩に達し收穫した苧麻は農會を經て特殊方面に供給してゐるが、同農場は地形、氣象等苧麻の栽培に最も好適し品質も良好で將來に多大の期待がかけられて居り茲三、四年の間には栽培面積三百甲に達せしめる方針で鋭意開墾の歩を進めてゐるが、このうちには

臺灣生保協會總會

臺灣生命保險協會ではさきに下半期の當番幹事に日本、日清、日華の三名、委員に千代田、住友帝國、第一生命の四名を選任したので頭つなぎ旁々保險界當面の問題につき懇談する爲め總督府、臺北州等より關係當局の臨席を請ひ二十七日午後六時半より臺北鐵道ホテルで總會を開く由

之を商行の業務から分離し會社組織に變更することにならうと

時局經濟相談欄

掛軸を金襴表裝及び販賣出來ますか

問 金襴(金糸織込)を以て掛軸を表裝しこれを販賣することは奢侈品禁令に抵觸しますか

答 金襴地を以て表裝した掛軸は所謂金糸を用ひた織物の製品でありますから奢侈品禁令に依りその表裝は八月一日以後出來ません、又十一月一日以後はその掛軸の販賣も出來ない事になつて居ます(經濟相談所扱)

旅費も給與に含まれますか

問 會社職員給與臨時措置令に就いてお尋ねしたいのですが旅費も同令で謂ふところの給與に含まれ適用されますか

答 旅費も給與に含まれます、即ち同令第四條に依れば「本令に於て給與と稱するは報酬、給料手當、賞與、交際費、機密費その他名稱の如何を問はず會社がる職員の職務の對價として支給する金錢物その他の利益を謂ふ」とあります(經濟相談所扱)

商況 (廿三日)

新東不勢 諸株軟調

株式

兜町前場況 【東京二十三日發同盟】依然たる無材料に小口の整理商内のみで閑散な場面を續けてゐるが内外とも前途の見透し困難なることから一向買氣なく新東の不勢ともに諸株總體に引緩み歩調を示して居り益益展開困難の觀をなさしめてゐる模様である

東京短期前場 / 東京短期日歩 / 東京長期前場 / 東京銀行實株 / 東京國債前場 / 大阪短期前場 / 大阪長期前場 / 横濱生絲前場 / 株式社債 / 爲替 / 金塊 / 銀塊 / 棉花 / 生絲 / 小麥 / 砂糖 / 大豆 / 神戸爲替 / 正金建値 / 上海爲替 / 同軍票

[illegible]

映畫—祖國に告ぐ

ウーファ映畫でカール・リッターの監督したものである、主演はマテイアス・ヴイーマンとリダ・バアロヴアである、身も心も、命までも捧げた男故に祖國を捨てて敵國の男に走らうとする乙女の罪を罰したのは、いつか去つた國への愛である、結局戀よりも祖國愛の方が强いことを強調したものである

本社主催 將棋高段者對抗戰

(第廿五回局の二) 八段 飯塚勘一郎 ▲七段 荒巻三之

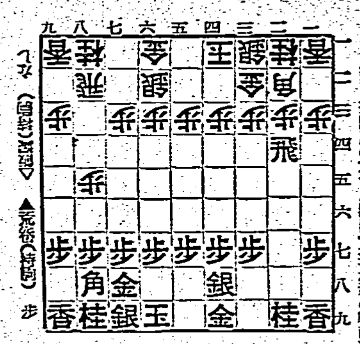

(圖は三三歩迄の局面)

▲二八飛(一) △五四歩(一)
▲四六歩(一) △八六歩(一)
▲同　歩(一) △同　飛(一)
▲七六歩(四分) △三四歩(一)
▲八七歩(一) △八二飛(一)
▲四七銀(一) △九四歩(一)

荒巻氏三回勝四回目 指手二十六手 持時間各九時間 消費時間 ▲一時間〇分 △一時間五分

兩居飛車戰法

觀戰記 八段 萩原淳

現今では、玄人間に於ける平手將には、殆んど兩居飛車の戰法で指されてゐる、中盤迄に至つて局面上の都合で、飛車を轉ず事はあつても、始めから、中飛車とまたは向飛車等の策戰を用ひる場合は極めて稀である。先手が角道を止めて、飛車を迴らさうとするのは餘分な手數を費し、消極的な理となつて、自ら先手の得を失ふものとされてゐる、從つて角道止め飛車迴りの戰法が盛んに行はれたこうでも、これは、後手番の常套手段として、先手と類似の型を避け混戰にする意味で用ひられたのであつた。然が、この後手戰法も、後手番である上、角道を止めて、飛車を用ひるのに一手を費す爲かなりの手遅れとなり、居飛車戰術の進歩するに從つて、成功率が減じ、棋界の發達した今日では到底成功の見込みなく遂に影を潜めて了つた。そして、後手も飛を八二の元の位置のままで八四歩と突き出して飽迄、一手の差にしておき際あらば、その差を縮めて、混戰にしようと圖るやうになつた、その結果、非常に發達したのが、近代將棋の粹とも云はれる、所謂、相掛り戰法であつた、この戰法は非常に積極的で、互に玉を深く圍はず、戰ひを開始するので猛烈な攻め合ひになり、高段將棋では、何時も一手違ひの熱戰を演ずるので、その華かさにファンを陶醉させる、最近では、又一歩進んで、双方共居飛車に變りはないが、十

木村名人講評

先手四六歩は、前局長谷川五段に用ひて勝利を收めた戰法で、[illegible]

藝能祭秋のスケヂユール

日本文化中央聯盟の紀元二千六百年奉祝藝能祭は秋シーズンの訪れと共に九月以降に演劇、洋舞踊、洋樂、新日本音樂等が次の如く華華しく催される、先づ九月には歌舞伎座で菊五郎、幸四郎一座が吉田絃二郎作「出陣の朝」明治座で新派が川村花菱作「私たち牧人」を上演の外十二日から二週間築地小劇場で新協劇團が北村喜八作「美しき家族」三十日には東寶劇場で光吉夏彌作保坂次郎曲の舞踊[illegible]

滿映の宣撫と開發巡回班

滿洲では映畫館のない地方都市に於いて滿映は巡回映寫班を組織して民衆慰安の有効適切なる事業を發足したが、[illegible]

華北電影の事業擴充

北京の華北電影公司では正比例して華北民衆の慰安と宣傳に重要な役割を果しつつあるが、[illegible]

臺北音樂會の演奏曲目

臺北音樂會の二十四日夜新公園音樂堂に於ける演奏曲目は次の通り(指揮者淵田三氏)

一、行進曲 熊祭り…スーザ作曲
二、國舞曲 アポロデイト

三、序曲 名譽の金星勳章 ゲルーナ作曲
四、舞曲 春の微風 クレートヘール作曲

國民歌『國民進軍歌』劇盤化

[illegible]

今夜の放送

[illegible]

映畫「スパイ」(三)

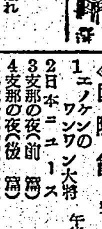

[illegible]

今晩の映畫

◇第二世界館 正午上映
◇新世界館 正午上映
◇國際館 正午上映
◇タイゲキ 正午上映
◇芳乃館 一時上映
◇大世界館 正午上映

[illegible]

特別廣告

納涼爆笑大會
吾妻家演藝團一行
神戸二十三日出帆 二十六日來臺
二十七日より榮座にて開演

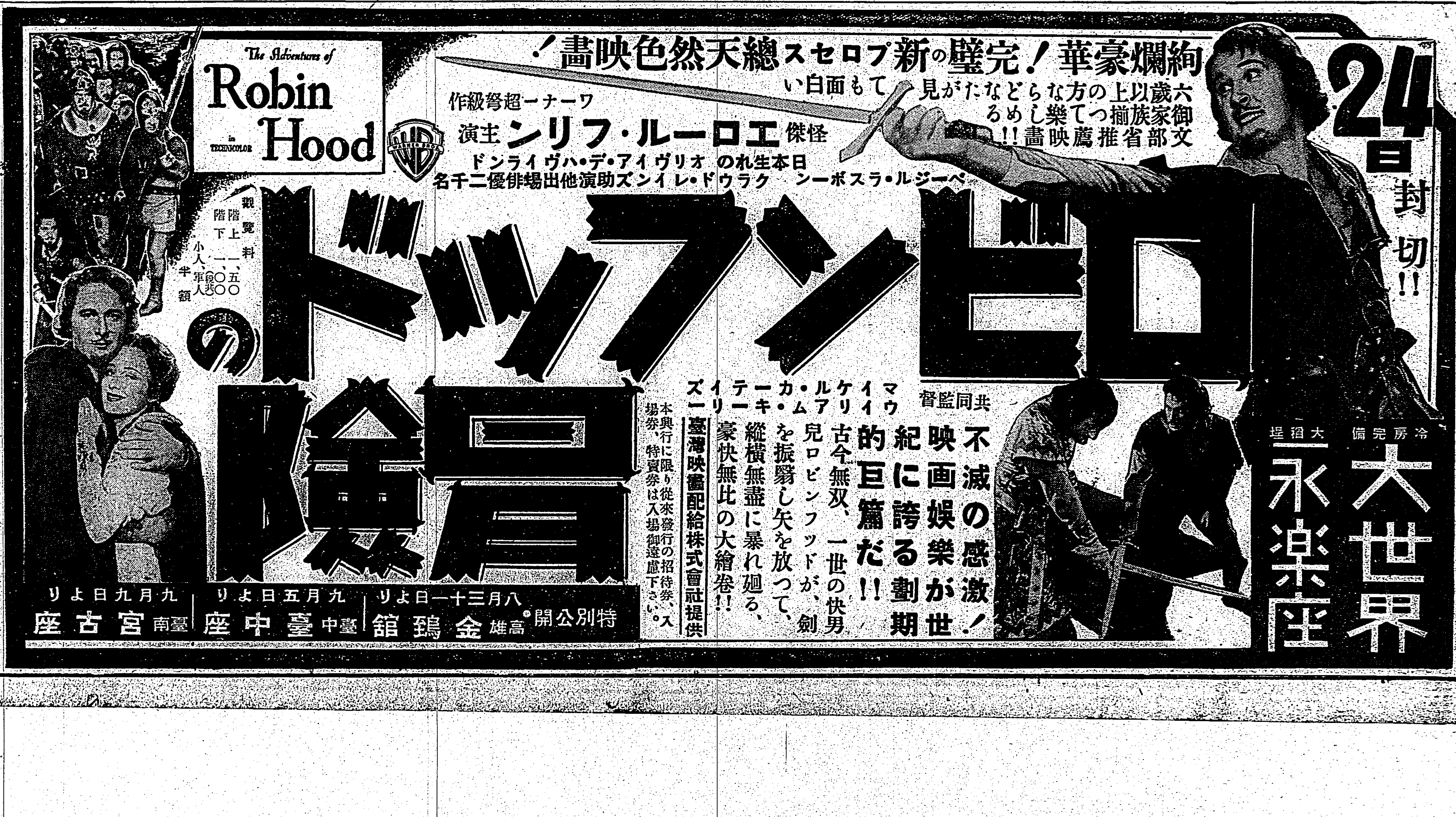

臺灣日日新報
本日夕刊共十二頁
編輯兼發行人 江口 治
臺北市榮町四丁目廿番地 發行所 臺灣日日新報社

南支軍行動を起して敵を徹底的に討滅中
上思縣周邊地區にて

【東京二十三日發同盟】支那派遣軍報道部二十三日發表—八月十七日以降本日に至る支那事變情勢の概況左の如し

本週も全支各戰線を通じ特記すべき地上戰鬪は行はれなかつた、最近の國際情勢の急變と我方の援蔣ルート封鎖作戰の成功並に國內新體制強化の確固たる決意表示等は敵側軍民に精神的、物質的に益々深刻なる苦惱を感ぜしめたものの如く、重慶政權はこれが對策に汲々たる有樣で、爲めに我方に對する本格的反抗等は中絕するの已むなきに立至つてゐる、但し廣西省佛印國境方面では鎮南關外の敗殘のため敵軍一部の蠢動漸く旺んとなり來つたので南支軍では十七日行動を起し上思縣周邊地區においてこの敵を徹底的に討滅中である、一方我が陸海航空部隊の攻擊は愈々活潑となり陸軍航空部隊は十八日敵に殘された唯一の物資補給路たる西北ルートの要衝蘭州の軍事施設を爆擊、更に十九、二十の兩日は海軍航空部隊との密接なる連絡下に重慶を反復爆擊、また二十一日は瀘縣、敍定（共に四川省）を空襲、多大の戰果を收めた、特に十九、二十兩日の重慶爆擊は猛烈を極め市內三十八箇所より火災を生ぜしめ抗戰首都をして窒息せしめた觀があつた

英外相訓令傳達

【東京二十三日發同盟】英國政府の英本國輸入禁止措置に關しクレーギー駐日英大使は松岡外相に對し二十二日書翰を以て本國政府の訓令を正式に傳達した

卅二次重慶爆擊

【〇〇基地二十三日發同盟】中支海軍航空部隊〇〇基地二十三日發表—海軍航空部隊は本日第三十二次重慶空間攻擊を實施せり、〇〇指揮官佐多部隊長の指揮する大編隊は敵の上空砲火を冒して重慶軍事施設を爆擊、效果極めて大にして火災天に沖せり、敵機は依然としてその姿を見せず我方損害無し

雅安に又遷都か

【香港二十三日發同盟】重慶よりの情報に依れば十九、二十兩日の我が徹底的爆擊に依り重慶は全く抗戰首都としての機能を喪失したるため從來再三論議されてゐた重慶政府部內の遷都論は急角度に擡頭し大勢はこれに傾きつゝあり、然して新抗戰首都としては四川省西部奧地の雅安が最も有望視されてゐると言はれる、雅安は西康省境に近く、嘉定、宜賓を經て雲南に通じ成都高原を經て西北地方と連絡する地點でこの地に遷都することにより蔣政權は我が爆擊の猛威を避けつゝ西南、西北との連絡を維持することを意圖するものと見られる

浙贛線沿線を銃爆擊

【〇〇基地二十三日發同盟】中支海軍航空部隊〇〇基地二十三日午後四時發表—海軍航空部隊は連日に亙り浙贛線沿線軍事施設爆擊に從事中なるが、廿二日にも浙贛線南昌以西の鐵道交通を實施、近來稀なる赫々たる戰果を擧げたり、即ち南信西北十五粁にては三十輛連結の貨車列車を銃爆擊し貨車を擱坐脫線せしめたる外、機關車を大破せしめ又樟樹にては列車十六輛を銃爆擊、多大の損害を與へ、臨江附近にては三十八輛、宜春では七輛、萍鄉では十輛、その東方二粁では十三輛列車を銃爆擊、特に萍鄉驛構內では機關車を大破、蒸氣の噴出するを認めたり

首相が決意披瀝
廿八日マイクを通じ

【東京二十三日發同盟】新政治體制確立準備は沼々進捗し既に準備委員會の委員を決定したので來る二十七日の定例閣議に於て聲明文案並に組織大綱を決定し、二十八日第一回の準備委員會を開催する順序になつて居るが、近衞首相は右新體制の發足を契機に二十八日夜首相官邸よりマイクを通じて現下の內外諸情勢に即應する新政治體制を確立するの必要を力說、その發足に當つて決意を披瀝し全國民の協力を求める放送を行ふこととなつた

新體制準備委員
人選はまづ無難
首相苦心の跡は歷然

【東京二十三日發同盟】新政治體制の政治的性格を決定すべき準備委員會の人的構成は個々に就ては新、舊とりどりの傾向もあるが、大體に於ては近衞首相が慎重な態度を持し些かも過誤なきを期してその人選に異常なる苦心を拂つた跡歷然たるものがある、首相としてはその構想において昭和維新斷行のため眞に革新的にして有能誠實の人士を網羅し、これを中核として準備會を結成する方針を執り、然も一君萬民、萬民翼贊體制の確立を第一目標として所謂革新陣營のみに偏することを避け、各界各層の政治力の均衡を保持しつゝ前進することを考慮した結果、二十六名の準備委員を決定したのである

△即ち首相は新體制確立に最も適した有能誠實の人士にして、然もその背後において一應結集されてゐる政治力如何を考慮しての人選をなし、衆議院方面よりは殘存政黨勢力の綜合を象徵する意味において民政總裁派から永井氏、民政反總裁派から小川氏、政友久原派からは岡田氏、政友中島派から前田氏、小會派から金光、秋田兩氏、社大から麻生氏を夫々その黨派の代表たる資格において採り、

△貴族院方面からの八名の委員はその院內勢力を代表する意味でなく後藤氏は官僚界の代表的人物として、有馬伯は產組會頭としての農村代表で新體制への推進的官僚者として大河內氏は化學工業界の代表、堀切氏は精動運動の實踐者、八田氏は日商會頭としての商業代表、太田氏は平沼系の中軸で且つ法曹界關係者としてこれを採つたものと見るべく、以上の如く衆議院は八名、貴族院は八名、合計十六名となつて委員總數二十六名中六割強の勢力を占め

△各勢力を代表する諸勢力の政治勢力に拮抗して愛國陣營から東建聯の末次大將、橋本大佐、中野正剛三氏、右翼陣營の黑龍會長老の葛生能久氏に井田男が選ばれ、財界方面からは池田氏や藤原男の如き所謂巨頭を採らず井坂、八田兩氏を選んだのは、實際的に現在活動してゐるものを採るといふ考へ方からである

△白鳥氏は外交界における異色ある代表として、平賀博士はまづ學界代表として、岡崎氏は全國町村會會長としての地方人代表の意味で採つたものである、言論界代表として古野、緒方、高石、正力の四氏が選出したのは新體制運動の成否が大衆啓蒙の實踐工作如何に依つて左右されるとの認識からにこれを重視したもので、その人選はまづ無難と言ふべきである

廿八日第一回委員會

【東京二十三日發同盟】近衞首相は愈々來る二十八日新體制結成準備の第一回委員會を開くこととなり來る二十七日聲明案文、組織大綱等の最終決定を俟ち宮中の御都合を伺つて葉山御用邸に伺候天皇陛下に拜謁仰せつけられ奏上上聞に達したる後總ゆる新體制發足の準備委員會を招集する順序となつて居るが第一回準備委員會は近衞公の招請に依つて首相官邸に參集し近衞首相は個人の資格に於てかれ近衞首相より新政治體制結成の必要なる所以と抵抗之に臨み全準備委員、高級官吏並に政府側より陸海軍大臣を始め全閣僚出席、席上近衞首相より新政治體制の必要なる所以と抵身を顧り斯くて自ら委員長となつて新體制發足の聲明を中外に發する事となつて居る

貴族院の各會派
結局は解消せん

【東京二十三日發同盟】新體制確立の具體的進展に伴ひ從來觀望的態度をつづけて居た貴族院各會派も漸く動き出し、去る二十日の研究會の幹部會並に常務委員會を皮切りとして二十三日は研究會の幹部會を開くなど各派交涉委員は同成會、公正會の幹部と會合、二十八日には同和會、三十日には研究會の常任幹事會、交友俱樂部が夫々總會を開いて新體制に即應すべき方針に就き協議する事になつたが、貴族院內部に於てはこの際同し、又交友俱樂部の各派交涉委員會の常任幹事會及び各派の總會が行はれ、來る二十八日には同和會、三十日には研究會が貴族院各會派の解消を斷行すべきであるとの意見が強いので多少の迂餘曲折はあつても結局貴族院の各會派は解消するものと見られて居る

財界方面の則應運動
漸く本格化の段階へ

【東京二十三日發同盟】政治新體制の進展と共に財界方面の即應運動は漸く本格化の段階に入つたが、新體制下産業統制の基礎たる重要産業統制協議會、カルテル一丸とした統一的連絡を緊密ならしめ財界自らの手に依る自立統制の完璧を期し擧げて重要產業統制會の結成の準備を進めてゐた產業統制協議會では愈々來る二十九日工業俱樂部にその發會式を擧行することとなつた、當日は河田大藏、小林商工、村田遞信の各相並に星野企畫院總裁も臨席の豫定で、カルテル側としては鐵鋼、石炭、セメント、鐵道、造船、電力の六重要產業に重點を置き、從つて鐵鋼聯盟、日本鐵鋼聯合會、昭和石炭、石炭聯合會、造船聯合會、日本產業協會、電氣協會、セメント聯合會、セメント共販等に留め硫安他の主要產業をも包含して行く筈である、右協議會は統制の機構とは切離して純民間側の機構たらしめるもので今後共産業統制の立場から新體制協力をここで取りあげ研究を進める、役員として會長副會長各一名、常務委員十八名（各產業から三名宛）を置くが會長には鄉誠之助男が內定してゐる

農業團體統合
農村の新體制を確立

【東京二十三日發同盟】農業團體統合問題に關し農林中央協議會は產組、農會、農業技術團體等を斷行する事になつたが、二十三日午後農相中心に產業組合長會議、產業組合中央會、帝國農會各代表が會同し協議の結果、來る二十六日中央農林協議會の名を以て準備委員會を構成する事になつた、中央農林協議會は政治新體制の發足に即應して農村新體制の確立に邁進する方針で、產組を主體とする統合案を一步前進せしめ產業、農會、產組等の緊密なる關係を有する各團體を總合して一丸とし眞に強力なる新體制の確立を期するものと見られる、その方針としては從來の產業統合の方式と異る農村新體制の確立を急ぎ近く準備委員會の結成を見る模樣である

獨逸の長距離砲
夜も英國を砲擊

【東京二十三日發同盟】英獨空軍共同發表—フランス海岸の獨長距離砲は二十二日夜もドーヴァ附近地帶を砲擊し建物若干を破壞し死傷者數名を出した

英の海岸都市震動
百雷の如き長距離砲の轟音

【ロンドン二十二日發本社特電】二十二日午後大砲戰始以來初めて海岸に据つけられた獨長距離砲がドーヴァ海峽を通過中の英國船團に砲擊を加へた、即ちこの日英國南部沿岸に於て獨長距離砲がカレー附近から射ち出す砲彈の炸裂する音が認められ恐らくこの長距離砲はカレーの西南ブーローニュに至る海岸に据付けられたものと見られる、砲擊された英國船隊は船團護送船であるが恰度午前十一時二十分頃船隊の先頭船がドーヴァ海峽に接近するや突如フランス海岸方向から砲彈の恐しい唸りが聞え出して海上に大水柱がさあーつと盛り上つた砲彈の響きは雷鳴の如く轟き渡り爲めに英國側の海岸都市は震動し砲彈の火花は海上に立ちこめた霧を衝いて海峽の彼方に見えた、砲彈は的を外れたら又もや砲擊を受けた、砲擊は距離なるにつれて猛烈さを加へたが船隊はドーヴァを通過する船隊を攻擊した、ドイツ長距離砲が砲擊を開始して以來一時間二十分にして船隊は海峽を通過し終り一隻も命中彈を受けずに無事危地を脫した

獨機倫敦を空襲
廿二日夜も空襲

【ロンドン二十二日發同盟】今曉突如獨空軍機隊はロンドンに來襲西部方面を爆擊した

【ロンドン廿三日發同盟】英空軍、治安省共同發表—獨空軍は二十二日夜英本土上空に來襲イングランド、ウエルズ南部及びスコツトランド東北部の各地に爆彈を投下した、ロンドン近郊に落下した爆彈は數戶を破壞し數名の死傷者を出した

英國本土空襲の戰果

【ベルリン二十二日發本社特電】二十一日夜から二十二日拂曉にかけての英本土空襲の結果、獨空軍一偵察機隊は全土に亙る飛行場、港灣所、工場施設、鐵道、飛行機製作所、軍需工場など重要施設に對し猛烈な偵察を遂げた、獨最高司令部二十二日夜の發表に依れば

一、右空襲の際適宜重要目標に對して爆擊を敢行し空軍基地十五箇所を爆擊した、その結果英機七機を擊墜、獨機六機は未だ歸還しない

一、二十二日の爆擊は主に英南岸から中部地帶にかけて敢行、特にハンマース及びブライトンの工場並に軍需工場のサザンプトンの造船所並に港灣施設の爆擊には多大の戰果を收め更に東海岸を護衛艦に守られて航行中の商船を爆擊し致命的打擊を與へさせた

一、ロンドン近郊の飛行機製作所バーミンガム南東の軍需工場を空襲したが特に工業都市コベントリーのスタンダード・モーター工場には猛爆を浴せかけ重大損傷を與へさせた、該工場は火災となり炎々たる猛火が天に沖し大爆音が轟然と鳴り響いた、更にリミングトン附近の飛行場爆擊には特に飛び立たんとする英戰鬪機及び爆擊機數機を粉碎した、特に赫々たる戰果はグリムスビー附近の空軍基地爆擊で地上待機中の飛行機六、七臺及び兵舍、航空廠、兵器庫などに見事巨彈を命中せしめた

一、同夜の英空軍の獨本土空襲には何ら損傷を與へなかつたが獨軍占領地帶のゲント市を爆擊し非戰鬪員數名を死傷せしめ、數戶の住宅を破壞したに過ぎなかつた

外相共榮圈確立を强調

政府の東亞共榮圈確立の基本國策に呼應して南洋協會、南方協會、南洋水產協會、臺灣拓殖其他南洋に關係ある各方面十六團體が強固に團結して國策を推進せんとする南洋團體聯合會創立總會は廿二日午前十一時から東京會館で開かれた【寫眞は松岡外相の祝辭】

蘭伯所屬の基地も米租借か

【ニューヨーク二十二日發同盟】米國の對英、對加軍事協力問題に關し政府は議會における反對を顧る重視しこの問題の法的根據につい ては愼重なる檢討を加へて來たが二十一日の國務、司法、陸、海四省首腦會議ではこれに關し一應の結論に到達した模樣でワシントンよりの報道に據れば二十二日ルーズベルト大統領のワシントン歸還を俟つて政府は直ちにこれ等の問題に關する正式發表を爲す意向と傳へられ發表の內容は

一、米加協同防衞問題
一、英領海空軍基地租借問題
一、對英驅逐艦讓渡問題

の三項目が含まれるものと見られ一部消息筋では第二項の中には英領のみならずオランダ、ブラジル所屬の海空軍基地租借も含まれてゐると觀測してゐる、尙對英驅逐艦讓渡問題と海空軍基地租借問題との關聯についてはニューヨークタイムスワシントン電は今や政府筋でも兩者間に關係のあることを非公式ながら認めてゐると云はれる

支那の抗日戰線
今や崩潰の危機

【モスクワ二十二日發本社特電】國際共產黨機關誌、共產主義インター九月號は「太平洋における帝國主義諸國の軋轢」と題する論文を掲げてゐるが文中支那の抗日戰線が從來にない崩潰の危機に見舞はれてゐる事を述べてゐる點が注目される、論文の要旨左の通り

日本の外交政策は目下其の鋒先を南方に轉じたが日本が滿洲に進出した當時英國は日本が北方に進むものと豫想してこれを支持したところがこれは大間違ひで今や日本が英國に取つて最も利害關係の深い方面に向つて進みつつある事は決定的だ、支那事變が長期化した事は國際的に其の意義を見るときは極めて重要なものがある、即ち其の爲め嘗ては歐洲戰爭の勃發を遲延せしめたし、今は又帝國主義戰爭が太平洋に波及する事を遲延せしめ同時に支那の國民獨立運動の前途に希望の曙光を投げかけるに至つた、而し斯かる際我々はこの支那の抗日統一戰線に重大な分裂の危機が差し迫つてゐる事を指摘せざるを得ないのである、抗日屈伏の危險は未だ曾てなかつた程切迫してゐると言ふのは大衆的鬪爭が漸次勢力を伸張するのに驚いた支那資本閥が抗日戰爭を放棄しようとしてゐるからだ

小磯大將が首相と要談

【東京二十三日發同盟】小磯大將は二十三日午後三時半首相官邸で近衞首相と會見、南方問題に關し要談を遂げた

首相週末休養

【東京二十三日發同盟】近衞首相は組閣以來初の週末休養のため二十四日午後一時半上野驛發輕井澤の別莊に赴き二十五日歸京する豫定である

各地鑛山監督局長も異動

【東京二十三日發同盟】商工省人事異動は既報の外、各地鑛山監督局長の異動を行ひ二十四日左の如く發令される筈である

東京鑛山監督局長へ　振興部長　妹川武人
仙臺鑛山監督局長へ　貿易局第二部纖維雜貨課長　衣川毅夫
札幌鑛山監督局長へ　燃料局石炭部長　酒井喜四
大阪鑛山監督局長へ　燃料局第一部長　西川浩
特許局技術部長　設江野繁
大阪鑛山監督局第一部長へ　宮田忠雄
特許局審判部長へ　猪熊信二

生糸出荷を自主的に制限

【東京二十三日發同盟】最近糸價の低落に伴ひ横濱神戶兩市場で政府の買上に向つて殺到する傾向が強いので糸價を壓迫する傾向にあるため、片倉、郡是、鐘紡、昭榮、神榮、日本、若林、鳥山、鐘非社の九大製糸業代表者が二十三日蠶絲會館に參集製糸協會の役員と各製糸業者は日本中央蠶絲會の指導の下に出荷の自主的制限を行ふ旨の申合をなし直に實行に移すこととなつた、同制限數量は全國製糸業組合聯合會で現在實行中の一割五分操短の趣旨に沿つて各自自主的に行ふ方針である

孔祥熙辭表を提出

【上海二十三日發同盟】重慶來電に依れば重慶政府財政部長孔祥熙は最近蔣の手許に辭表を提出、近く峨嵋山に引籠る旨意思表示をなしたと傳へられる、右に就き重慶當局は口を緘して居るが蔣の機關紙は之を認めて居り最近蔣政權內部に抗戰政策の亀裂を繞り重大な意見の對立を來たした結果と見られ注目される

人事

▲牧野虎次氏（京都同志社大學總長）廿四日南部より歸北（鐵道ホテル）

天無口

堀內駐米大使以下四十名の大公使召喚命令は、霞ケ關外交陣營の劃期的大轉換—とまで言へるかどうか。それは後日の人選を拜見した上でないと何とも申上げられない▲英ソ獨伊等の四國駐劄大使がそのまゝぬくぬくと居据わつてゐるのは大臣次官心得の所謂〝人をして各々その所を得せしめる〟ものなりや如何に▲人事の刷新は謂はば聯邦が鐵砲に火藥をつめたばかりの態なもので、見掛は獲物を墜ちとめるかどうかは専ら松岡外相大橋次官のこれからの手腕に因るのだ▲獲物を狙ふのにあまり昂奮しては手許が狂ふ。だが、近衞內閣の政治性格が人事を通じて漸次はつきりして來るのは大いに宜しい▲新體制準備委員會の顏觸れの中に橋本欣五郎大佐や中野正剛、井田磐楠男等とともに浪人の總元締葛生能久翁の名を發見するのは近衞內閣の人事方針の偏狹ならざるを思はしめる。翁は、國體、國防、對外問題等を研究して來た歷史の古い黑龍會の代表者である▲この新體制が進められてゆくと既に一部の間で噂されてゐる樣に、地方長官などまで地方民間人中の練達手腕あるものを拔擢する事になるかも知れない▲かくて無口子などの主張する人の新體制確立は已にその第一步を踏出したのだ。明治のはじめ一介の書生宗像政が下宿屋の二階からトランク一箇をぶら下げて東京府知事になつた故事などが思ひ出される▲すべてが一新の秋である。役人も亦一新せらるべき秋ではないか。

業績躍進
創業以來三十六年餘常に順潮なる伸展を重ね、事變下業績更に躍進して優秀なる記錄を示しつつあります。
契約高　二十六億圓
資産　四億二千萬圓
社礎愈鞏固

興亞の力
生命保險は最も效果的な國民貯蓄であると共に、興亞の力として其重要性が深く認識されて來ました。當社は國策に協力して保險報國に鋭意邁進して居ります。」
本社　東京市京橋區京橋二丁目
臺灣支部　臺北市明石町二丁目
出張所　臺南市新町・臺北市末廣町・新竹市榮町・臺中市大正町・嘉義市北門町・高雄市入船町・屏東市本町・花蓮港市花蓮港町
千代田生命

社説
國土計畫と實施への期待
新體制の劃期的な基礎づけ

一

近衛内閣は國内體制刷新の基本國策要綱の一として國防經濟の根基を確立する爲に「國土開發計畫の確立」といふ一項目を掲げてゐるが、國土計畫は近代に於ける國防國家の綜合的國力發展の基礎づけとして其の確立が絶對に要求せられるのであつて、今後に於けるその具體的展開に就いては多大の期待がかけられてゐる。殊に滿洲國に於て國土計畫の實施の衝に當つた星野氏が企畫院總裁に就任した事は、國土計畫の確立上注目される。全國に亙る國土の利用に關し全體的に根本方針を定めるところの國家計畫を意味する國土計畫の確立を缺くに於ては、國防國家體制殊に國防經濟の完璧なる基礎づけは到底之を望み得ないのである。されば今次全體主義國家に於ては勿論、民主主義國家たる英米に於ても夙に國土計畫を實施し來れるのであり、歷史的な新建設途上にある我日本に於ても國土計畫の確立が喫緊の急務たるは贅言を要せぬのであるが、國土計畫を近衛内閣が基本國策として取り上げた事に就いては新體制の問題として極めて重要なる意義を感ぜざるを得ないのである。

二

國土計畫の原則的要綱として要請されるものは、都市計畫、鄕村計畫、又は地方計畫を統制する外綜合的な土地の利用開發を整調するところの國策、即ち國家計畫を定むべしとする建前よりして第一に人口の分布整調、建築物統制、住宅供給、保生保健、保安防災、敎育敎化、社會施設、國防等々諸般の事項に關し官公私の土地の利用、開發及び整理に就き綜合的大方策を決定すべく、第二に擧め土地の適性を勘査し、全國に亙り都市地域、村落地域、森林地域、水田地域、山林地域等々の用途地域を設定すべき事等が擧げられる。從つて國土計畫の實施に當つては過去の個人主義的自由主義的な思潮や現象は之を悉く清算し、專ら國家的目的に則應するに非れば到底其の成果を期待し得ないのである。獨逸は第一次世界大戰前急テンポで工業國に推移するや、工業都市大都市の勃興は農村人口を無秩序に吸收し國土の均衡が失はれ農業の衰退甚しく、更に大戰の敗北、失地に依り生產經濟は大混亂に陷つて了つたのであるが、ナチ政權の國立に及んで『公益は私益に先んず』の指導原理に基いて國土計畫の實施に當り斷乎たる改革を敢行し、之に依つて持たざる國の名に反して新興獨逸の國防經濟は堅固なる基礎が確立され今次大戰に於ても壓倒的威勢を收め得る根基が築かれて來たのである。

三

斯くの如く國土計畫の實施に就いては國力の綜合的發展を目標として實用なる計畫施策の樹想と斷乎たる實施を絶對の條件とし、一方に於ては國民の心構へとして利益社會から共同社會への揚棄を缺くべからざる必要とする。例を擧げれば各種の生產に就いても利益の追求を第一義とする生產經營から、國家的目的に則應する生產經營へ移行されなければならない様に土地の利用開發も此の線に沿つて進まなければならない。又例へば人口の過大な無秩序の都市集中の如きも、人間と商品とを取扱ふたものとして反省され是正されなければならないのみならず、殊に工業都市に於ては國土計畫上の見地から再檢討すべき幾多の要素があるのである。要するに國土計畫に於ては國家意思がより強力により多く働き、從來の個人主義的、自由主義的制限は之を悉く、より多く整理せらるべきは當然で、然らばされば國家的目的を達成し、綜合國力の有機的發展を期すべき國防經濟の根基として如何に重要價値を有するものであるかは直に首肯されるのである。時局的にも重大な意味が加はる故に國土計畫の確立に於いては多大の期待がかけられるのである。

米軍、時速八百粁の快速驅逐機製作
長距離大爆撃機も出現

【ロスアンゼルス廿二日發同盟】時速八百粁の快速驅逐機製作に關して米國防委員會生產部門委員クヌードセン氏は二十二日當地においてこれを公表した、ロックヒード社製作のこの世界最速驅逐用機の性能は巡航時速六百粁、最高速度八百粁、航續力一萬七千粁、上昇速度毎分二千二百米、二砲塔砲一門、機銃四挺を装備といふ優秀性能のものである、尚これに次いで米國航空界に更に長距離大爆撃機の出現が報ぜられ米國航空の優秀性能を物語つてゐる。卽ち米國陸軍航空隊司令官アーノルド少將は二十二日世界最大の爆撃機がダグラス航空機製作所で近く完成する旨を發表した、新爆撃機はニューヨークから歐洲に飛び無着陸でロスアンゼルスまで歸る驚異的航續力を持つもので二千馬力發動機四基附、翼長二百十二呎、全長百十二呎、燃料積載量一萬一千ガロン、乘員十名、備砲は世界の飛行機が未だ使用したことのない超口徑のものである

高性能競ふ英獨空軍

空を蔽ふ大艦隊同士必死の攻防は今や連日、英海峽上空に展開してゐるが、これら英獨空軍の本格的衝突に於て、それぞれの主力をなして活躍してゐる飛行機はどんなものがあるか、英本土空襲が激化して以來の情報に基いてそれらの代表的機種を一瞥しよう、まづ獨逸空軍は、偉大な攻撃力をみせてゐるドイツ空軍だが、その地からの攻撃は專らハインケル爆撃機の大隊とメッサアシュミット戰闘機部隊が撥擾して、取つかへ引かへ襲ひかかることを繰返してゐる、ハインケルと云つても型式はいろいろあるが昨今の代表型は一一一型でこれが爆撃部隊の主力を構成してゐることは疑ひなく、その性能はダイムラー・ベンツ一、一五〇馬力發動機二基、時速五〇〇粁、航續力四、二五〇粁、上昇力四千米まで一六分四八秒、機關銃三、乘員四名、その他急降下爆撃機としてはユンカース、ドルニエ兩機種も相當出動してゐるらしい。更に空中戰鬪も可能な急降下爆擊機として例のメッサアシュミット一一〇型も忘れることが出來ない　ダイムラー・ベンツ一、一五〇馬力二基、時速約六〇〇粁、航續力二、七五〇粁、二〇粍カノン砲二、固定機銃一、可動機銃二、乘員二名　といふ高性能はまさに獨空軍の花形であり、重爆撃機といふ新たな攻撃機を認めさせたものもこれである、防禦の姿勢に立つ英空軍は元來その強さを「防空」に置かれて來たのだから、寧ろ今日の如く防空戰鬪機の活躍舞臺となる有利な機だが、英これに反してどうも成績は香ばしくないらしい、スピードと上昇力を大でスタートが速く操縦が柔軟といふ自慢の戰闘機スピットファイアはロール・スロイスマリン一、〇〇〇馬力、發動機一基、時速約六〇〇粁、航續力一、〇〇〇粁、上昇力三、六一〇米まで四分四八秒、機銃八　またこれと並び稱されるハリケーンは同發動機で時速五四〇粁、航續力八八〇粁、上昇力三、〇五〇米まで四分六秒、機銃八といふことになつてゐるが、そのデータの比較では獨のメッサアシュミット機に一歩を讓ることは素人眼にも判る、また目下盛んに爆撃を行つてゐるといふ英爆撃機はブレンハイム、ヴィッカース・ウエリントン等の諸式を主として構成されてゐる

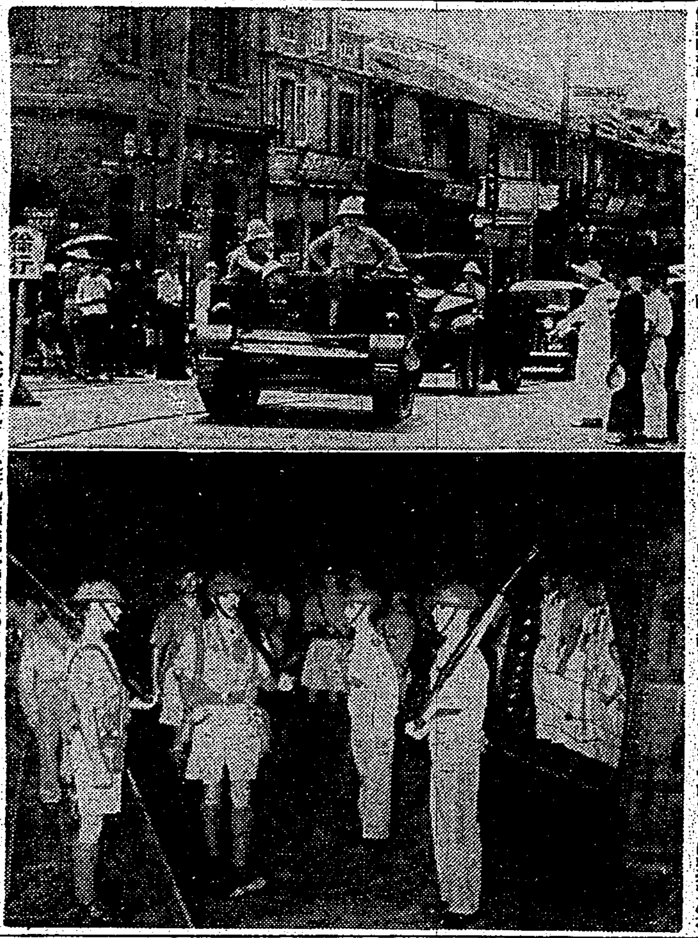

上海英駐屯軍引揚

（上）上海イギリス駐屯軍撤退第一陣部隊の引揚げ、揚樹浦波止場碼頭へ向ふ（廿日上海發）（下）英駐屯兵引揚げに代つてB區の警備につく工部局警察隊（寫眞はガーデンブリッヂ歩哨の交代）（二十日夜）

東亞自主經濟への道
難問題山積の荊の道
希望は大業完遂後に

政治・外交・經濟の一體化

【東京電話】近衛内閣の基本國策として、政治、經濟、外交、教學、科學、人的資源の擴充等に關し綱目が提示されてゐるが、このうち經濟新體制確立の問題は高度國防國家建設と直接的關聯をもつた問題であり、特に現に遂行されつつある東亞新秩序建設の窮極目的の實態並に今後の外交轉換に基く我が世界政策の遂行と決定的關聯をもつものであつて、この成否は世界政局における我が國運の消長に重大な影響を及ぼすものである、そして經濟新體制は政治、外交の新體制と不可分密接な關聯を有する、從つて政治、外交の新體制が如何なる方向を辿るかによつて經濟政策は影響をうける譯である、しかし基本的に見て日本經濟が英米依存より脫却して新方向に體制づけられてゆくことはもはや決定的のコースと見なければならない、その結果として、所謂東亞自主經濟の確立といふことが要請されるに至つた譯だ

しかし、東亞自主經濟圈の確立といつてもその道程は平々たるものでは決してない、或は極めて嶮しい道程といふが適切かもしれない

前記の如く蘭印を繞る日米關係の實際化、南洋未開發諸邦開發に要する資材の問題、技術の問題等が横たはつてゐる、米國の最近に於ける對日貿易態度は非常になつてきてゐる、殊に對日重要物資一部禁輸として我國への工作機械の輸出を禁止したが、最近は屑鐵の輸出許可制について、航空機用揮發油の西半球以外への輸出禁止を行つたことによつても益々露骨なものが見てとれる

けれども一方我國としては、かかる事態の發生に對し、豫め準備を怠らなかつたし、米依存脫却よりの代替市場として蘭印との貿易擴大化、獨伊との交易によつて漸次賄つて行くことになろうから、差當り日米關係の惡化により、對米生系輸出の損失並に對日禁輸品目の擴大化が豫想されるが、總じて大なる影響はないと思はれる、併し乍ら南洋未開發諸邦の資源を開發し、東亞自給自足經濟圈の確立を期する上の前提として左の樣な内容の國内產業經濟の新體制を確立することが先づ必要とされてゐる、それは、一言に盡すれば前にも觸れた如く、利潤追求の經濟理念より、公益優先を目標とする公用經濟への轉換を圖ることだ、これを部門別に見れば

一、重工業の擴充確立は徹底的重點主義を採り、これが實效を擧げるため原材料の輸入配給を國家管理的に統制する

二、配給組織の確立は從來屢々惹起された様な商業組合對商業組合の相剋摩擦を徹底的に清算するためには、元來利益協同體として發展して來たこれ等團體を解消して生活協同體として再組成する必要がある、そのためには一切の既成團體を解消してこれを集荷と配給の二大機關に再編成する

三、消費規正の徹底は各種物資が重點主義によつて重要產業に集中される結果として民需に對する消費規正は益々強化され、從つて國民の一般的消費生活は相當の壓迫を受けることは當然と見なければならない

四、物價政策の確立は、國民生活の最低水準の確保と輸出貿易振興の見地より公定價格の確定に重大な問題であつて、これは配給機構とも關聯があるが、更に不當買占め隠匿買溜め等の行爲に對して斷固制裁主義をもつて彈壓しかかる反國的行爲の絶滅を期する

五、商業者の轉業は當然豫想される事で、國家統制上問題とする所は既に米内内閣によつて農林、商工兩省の機構調整が行はれたが近衛新内閣に於ては新經濟體制確立のために更に大藏、商工その他產業官廳に於ける行政機構の再檢討と統合が當然取上げられねばならぬ

新しき世界經濟

フンク獨經濟相は、先頃獨逸の歐洲經濟の新秩序建設政策を明かにして世界の注視を浴びたが、これは歐洲戰爭が獨伊の勝利によつて終了した場合の世界秩序再編成の輪廓を示したものとして我が朝野に多大の反響を生んだ、これにより、かねて豫想されてゐた如く戰後に於ける自給自足經濟を目標とする四つの經濟ブロックが出來るといふ姿が闡明された、又我が朝野としては獨逸の描きつつある新秩序の實現が、我國を中心に進められつつある東亞自主經濟圈の確立に、どんな影響を齎すであらうか、といふ點に關心を集中し加へた上、それに對處すべき對策を至急樹立する必要ありとして次の如き見解を有してゐる

すなはち、獨逸の目標とする歐洲の新經濟秩序は、獨伊中心に歐洲に自給自足の單一經濟圈を確立するにあり、結局世界は、東亞ブロック、歐洲ブロック、アメリカブロック、ソ聯ブロックの四經濟圈に分割されることが豫想されるが、獨伊を中心とする歐洲ブロックは「自給自足經濟」と同時に「輸出」も積極的に行ふことと思はれるから、これが東亞經濟圈の育成發展に力となるであらう、しかし場合によつては、これが我國貿易の發展を阻害することも考へねばならない、そこで東亞經濟圈確立への準備、獨伊による歐洲新秩序の再建設が行はれる前に、目鼻をつけて置かねばならない

かくて日本による東亞新秩序建設と、獨逸による歐洲新秩序建設とが、今や歷史的生成を見んとしつつあり、世界史の一大轉換は正に世紀の頁を飾らんとしてゐる、そしてここに日本の東亞自主經濟確立の意義が愈々重大を加へ立つてゐるのである（完）

時評
モンロー主義論
長谷川進一

ルーズベルト大統領がアーリーを通じて表明したモンロー主義の提議は果然日本の食ひ下る所となつた、アーリー聲明は所謂新聞記者に發表したもので、ニュー・ヨーク・タイムスと、ヘラルド・トリビューンに出た所では、その言ひ表し方も違つてゐるが、そこにル大統領の深謀が隠されてゐると見られる、ル大統領はこれで非公式に日本及びドイツの出鼻に打診を試みようと考案したのだ

アーリー聲明によれば、米國は米洲による敗戰國の領土處分に就てはモンロー主義に從ひ米洲二十一共和國の協議で友好的に解決する方針だから、アジア及び歐洲に於てもその地域の問題解決にモンロー主義を適用せよ、といふのだ　米國は領土慾がない、モンロー主義の一面は之だ、だから他洲も同樣に領土的野心を捨ててかかれと願望してゐる樣にも見える、此の點は正義理に關する近衛聲明と一致する様にも見える、しかし現實のモンロー主義は如何？

モンロー主義が一八二三年十二月二日、米國第五代大統領モンローの議會に送つた教書中に表明された政策で、その少し前にスペインから獨立した南米諸國に對する歐洲の反動組織たる神聖同盟の干涉を排除し、米洲の歐洲殖民地化を防止するために提議されたことはここに贅說の要はあるまい

但し此のモンロー主義の性格については一言の要がある、それは米國の一方的政策宣言で、國際的協定でもなく公文でも條約でもない點だ、それは米洲諸國中にさへ、米國の主義を米國の强勢と解して之を疑惑する國がある

次に米國の政策はモンロー主義の一面に閉じこもる方針だつたか否かである、米國の政策は現實には一八九八年の米西戰爭以來帝國主義に轉化し、殊に太平洋に於てはヒリッピンにまで出て來てゐる、ヒリッピンは一九四六年に獨立させる方針だが、米國の海軍根據地は撤去せぬ方針だ、グアム島防備強化も議會で一應否決されたが、殊に現在ハワイに大艦隊を集結して東洋を睨んでゐる、領土慾はないとしても進攻的であることは疑ひない、從來のモンロー主義は、米洲には他洲勢力を入れさせぬ、併し米國が他洲に出て行くことは差支へないといふ態度だつた、これこそ先づ改むべきだ　米國が他洲から手を引き、ヒリッピンの海軍根據地を放棄すべきだ、それをしない間は、看板に偽ありと見ねばならぬ

バルト三國米公使引揚決定

【東京電話】（ワシントン發同盟）米國務省はリトアニア、ラトヴィア、エストニアのバルト三國より公使を引揚げることに正式決定した、其理由はバルト三國に於ては最早や何等の處理出來ぬからであるといはれる、同地の公使の引揚げ期日は來る二十五日と決定されてゐるがウーマンスキー・ソ聯大使とウエルズ國務次官の相次ぐ會談によつて米ソ兩國の政治的接近が豫想される、右バルト三國のソ聯編入に對する米國の反對が兩國接近の障害の一つと看做されてゐただけに米國政府が三國公使引揚を決定したことは兩國交渉に重大な意義があるものとして注視されてゐる

時局漫畫
新體制と國民　一刀

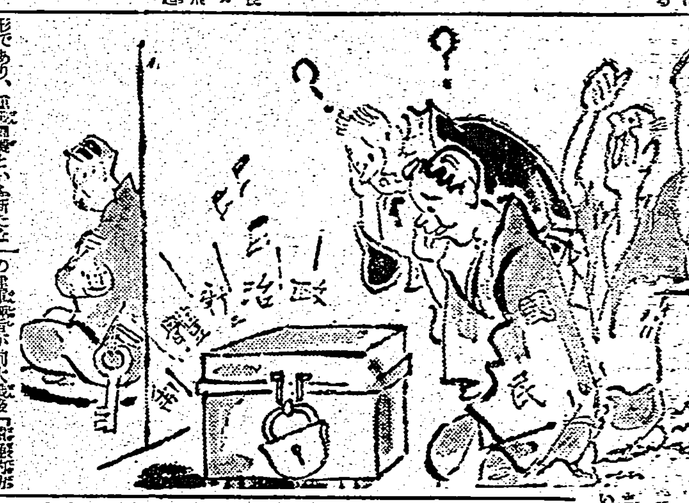

壯丁團に竹腰の國防服

新株式第一回拂込金領收證無效公告
臺灣電力株式會社

[illegible]（登記公告）

第五回決算公告
和隆木材株式會社

第八回決算報告
臺灣味の素販賣株式會社

豊後富士號　輕快堅牢　特價提供　舊自轉車高價買入　宝山商會

台北市太平町一ノ九四　木村胃腸病醫院　電話二四〇八番　木村謹吾

口腔外科　齒科一般　レントゲン科　平川齒科醫院　台北市表町　電話四〇八一番

ヤンマーヂーゼルエンジン
内燃機界ノ權威
絶對臭火紙其他準備操作ヲ要セズ
他機ニ比シ燃料消費量絶對僅少
一時間一馬力當リ一錢強
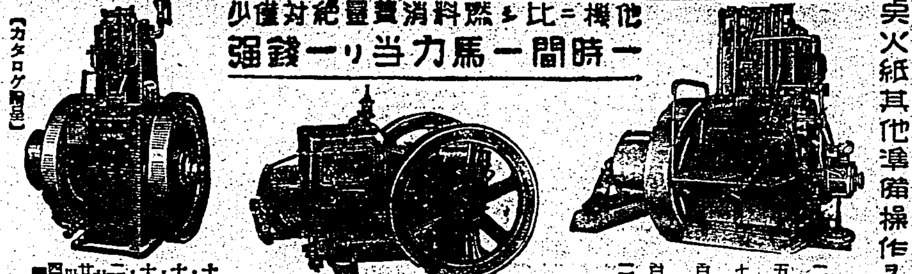
【カタログ贈呈】臺北市京町一丁目　株式會社山岡發動機臺北支店　本社　大阪市北區茶屋町

佐藤ライトの梅肉エキス

本品は美味芳香にして萬人に適す、常用品は勿論、旅行必携、家庭常備の必需品であります
定價　一・五〇　五・〇〇
全國各藥店百貨店にあり　◎にせ物あり御買求の節特に御注意
佐藤ライト商會

◎改造中古靴
◎女學生用中古改造靴
名古屋市西區大船町三丁目二番地　合資會社加藤營業所

ORIGINAL PERFUME
夏の體臭は……不愉快であり非衛生です
原料香水オリヂナルの馥郁たる薫りは、ほんの數滴で汗ばんだ體臭をなくして暑さに弱つた心身を引しめ、すがすがしい氣分となります
原料香水　オリヂナル香水
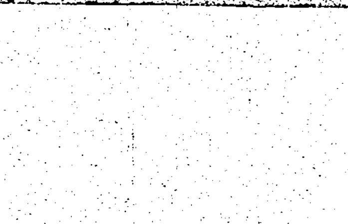
本舗　東京市日本橋區本石町　株式會社安藤井筒堂

衛生口錠
口中殺菌劑
カオール
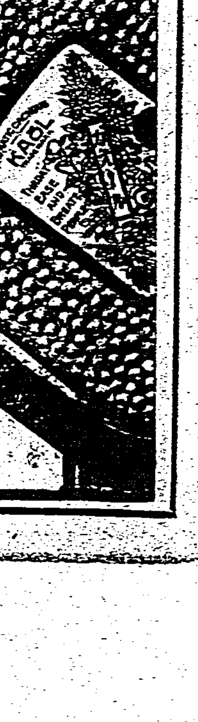
酷暑の保健衛生藥！
飲食の後　外出の時　人込に居る時　疲勞倦怠の時　等に
カオール二三粒を服用すれば夏に多い諸種の病氣を豫防し、暑さに弱つて居る胃腸の働きを助け、疲勞を速に恢復し精神を爽快にします。
配劑　・口中殺菌劑　・健胃整腸劑　・興奮强壯劑　・清涼芳香劑
製劑顧問　ドクトル　松尾道
十錢・二十錢・二十五錢　三十錢・五十錢・一圓
本舗　東京市日本橋區本石町　株式會社安藤井筒堂藥品部

糖試育成の新品種と特性

十月から試作用に配布

【臺南電話】總督府糖業試驗所では豫て昭和十三、四年期同十四、五年期に亙り品種豫備試驗中の五新品種即ちF一一六、F一一七、F一一八、F一一九、F一二〇の豫備試驗を此程終了したので今秋十月より一齊に全島四十ケ所の試驗圃に之を配付し尙次一般に耕作者へ普及奨勵する事となつたが五新品種の昭和十四五年期品種豫備試驗成績を標準F一〇八と比較對照しその特性を見れば左の通りである（甘蔗可製糖率(1)は一月及三月の又(2)は十二月より四月まで五回の平均分析成績である）

△F一一六（二八七八POJ×EK二八）大莖二七二五POJに類似するも收量は相當多き見込であり赤腐病に弱くファイバーは少い又出穗極めて少く稍倒伏性あるも二七二五POJの缺點を補ひ改良化したものである

	F一一六	F一〇八
甲當刈取莖數	柔、会〇	柔、会〇〇
甲當原料莖重(斤)	一柔、一〇〇	一柔、三〇〇
甘蔗可製糖率(1)(%)	一柔、キ	一三、キ
甲當可製糖(斤)	三〇、一〇〇	三、一〇〇
同指數	一一三	一〇〇
蔗汁可製糖率(2)(%)		
十一月	一三、二〇	一六、一六
十二月	一六、二四	一九、一五
一月	一〇、二四	一九、七
二月	一九、七五	一〇、八五
三月	二一、一七	二一、七
四月	一〇、八五	二一、〇一
平均	一〇、〇三	一〇、〇三

△F一一七（二八〇四POJ×SW一一一）二八八三POJに類似し肥料は同伏せず開花少なくファイバーも少く本島南部に適する見込である

△F一一八（二八七八POJ×F八四）F一〇八に類似しそれよりも稍多收である、ファイバー多く尻莖強く開花せず缺點としては赤腐病に稍弱いやうである

△F一一九（F五八×二八七八POJ）極く早生品種にして十一月に入れば合格糖相當高く收穫期に入るものでファイバーは多いが開花は少い、中南部及東部風地帶には相當優良である

△F一二〇（二九四〇POJ×二八七八POJ）早植用品種で例へば七月前後植付するに適し中北部及東部風地帶には適當である、ファイバーは少く出穗開花せず倒伏は丈夫でよりも昨年度以降の最有望品種

十四、五年期甘蔗品種別甲當收量（總督府）

【臺南電話】總督府糖業試驗所調査による十四、五年期甘蔗の品種別平均甲當收量はF一〇八の一二二、〇四〇斤を筆頭に二八八三POTの一〇二、六〇六斤、二八七八同の九〇、六一九斤、二七二五POTの八三、一五〇斤の順で其他目下試驗中のものが全部で一二、六四四斤との比率は一二八、二五五斤となつてゐる、これを前年度と比べて見ると甘蔗の普及歩合はF一〇八が三〇、四七%で前年度より四割以上の増加を示し二七二五COTは三〇、二五%、二八七八COTの九〇、一六%と倍加のため一八八三COTの二割減少となり二九〇斤で何れも六割から八割の減少を示し二八八三POTを首位としF一〇八は第二位を示してゐる

磅貨の輸入禁止は國際性を喪失

磅域向輸出代金は圓支拂等

我銀行側が對策を協議

【東京電話】（二十三日發）獨空軍の爆下に完全に曝された英國は今や總ゆる方面に於てその無氣力性を具現するに至つた英崩潰を前にして世界經濟の動向や寔に注目すべきものがあり、去る三月八日英國爲替管理の强化に依つて磅の崩潰は始まつたのである、そして當然來るべきものは磅の下落であり米英クロス三弗九十仙の關門を割つて獨軍のベルギー、オランダ進入の頃には遂に二十三弗十五仙の崩落を告げた、最近ニューヨークその他では磅紙幣は二弗前後の安値に低落してゐると云はれる、斯かる事態に際會した英國は前早一戰の關連もなく磅紙幣の輸入禁止の措置に出るに至つたのであるが、斯くて磅の國際性は愈々喪失することとなつた、今のところ直接的には我國には殆ど影響もないが、獨英間が最惡の事態に陷つた場合、我が磅圈貿易及び金融上の取引に於て影響なきやう今より對策を講ずる必要がある、イングランド銀行から正式の通告を受けた日銀では二十二日正金銀行その他爲替銀行關係者の參集を求めインド銀行業の輸入禁止に關する正式通知を披露し、今後の對策を協議する處があつた模様される種々の場合に處する對策として

一、貿易に於てのみならず總ての對外決濟は磅の受入を避ける

一、對磅ブロック向け輸出に就ては輸入との間に適宜調整を圖るとともに輸出代金の圓支拂ひを認める

一、圓支拂ひが不可能の場合には例へば印度に於てはルピ貨に依る支拂の如く現地通貨に依る支拂とし貿易先現地に於ける決濟を建前とする

以上の三點がその主要なもので ある

海運界にも新體制

配船の國家管理實現せん

【大阪支社二十二日發航空便】配船は政府これを決定すと云ふ建前のもとに船舶國家管理體制の實現はもはや不可避の狀態であり海運新體制は近く誕生を見んとしてゐるが、配船の國家管理は實にわが海運の今後の急速化に耐へ得る協力なる機構下に置かんとするものである、この新體制の具體化は目下管船當局と業者間に可なり進捗を見てをり、その輪廓は大體次の如く、而して新體制の實施期間は遲くも九月中には取纏めることに成るべく、その時期に於いて日本海運協會總會及び海運業者大會を開き戰時海運統制規定を規定する段取りである、尙海運統制委員會では二十三日午前十時半から神戶オリエンタル・ホテルで委員總會を開催當局案を附議する

政府機構

一、管船局の擴充

船舶の國家管理に現在の管船局の機構では不十分でこれを擴充する

二、統制協議會の機構擴充

當初海運統制委員會を新設しこれを配船實行命令機關とすることに內定してみたが現在の船舶管理委員會が法定機關たるためこれを中心とする現行の統制協議會を擴充する方式をとりその協め構成員のレベルを上げて各省局長級をもつてこれにあて配船命令及び實行はこれより發せられる

民間機構

一、中央統制輸送組合を結成するがこれは統制委員會に隷屬せず統制協議會の直轄下におく、中央統制輸送組合は統制協議會の命令により輸送を一圓的引受けする統制委員會は配船以外の運賃傭船料及び船主關係等の統制をなす

二、配船小委員會の設置　統制協議會と中央統制輸送組合の間に小委員會を設置し統制協議會の民間幹事のうちから構成し民間委員會として配船の圓滑を圖る

三、統制規定の變更　日本海運協會では近く總會を開き戰時海運統制規程を作成政府の認可を求めて實施

四、定期船も當然中央統制輸送組合內に包含されるものであるが遠洋定期には特殊性もあるので更に檢討の上決定する

等の如き內容のもとに海運統制機構の整備强化が進められるものと見られてゐる

砂糖配給會社の支配人決定

八月十五日より砂糖切符制實施と共に臺灣砂糖配給會社の事業も開始され同社に專任支配人を置かねばならぬ事になり七月十日の同社創立前から專ら同社の業務に當つてゐた糖聯臺灣支部の[illegible]有森勝次氏が正式に同社支配人に任命され糖聯支部の方は[illegible]つた、因に同社の事務所は臺北市榮町三榮商會の二階に置かれ支配人以下社員　職員等數名が事務をとつてゐる

阪神麻袋同收手數料

【大阪支社二十二日發航空便】大阪府下に於ける麻袋回收手數料は二十一日安川米穀會社支店長森本配給組合長石木統制商業組合理事長角總督府理事官等が米穀會社に[illegible]

米穀會社の設立

まづ籾摺業と農倉との摩擦解消が肝要

米穀會社の設立を繞つて土壟間と農業倉庫との對立は深刻なものがあり既に土壟間業者に依り過去の取扱ひ實績に反する不公平な割當を理由として屢々當局に對する陳情方の陳情が繰返されてゐるが、二十三日珍らしい雨中の中を臺中州土壟間組合長洪火煉氏其他二十五名が全島農業倉庫業者を代表して府米穀局に松野米穀課長其他を訪れ、農業倉庫の發達と活用につき陳情する所があつた、之は最近、臺南、新竹等に於て土壟間業者に依り米穀會社の結成機運を見てゐるため自己の地盤擁護を目的としたものと見られて居り、之に付き松野米穀課長より現在の如き統制經濟下にあつては業者が自由經濟的な觀點から自己の利益を無理に主張せんとする態度は極力改める要があり、國家目的のため大いに業者の協力を促す所があつたが、籾の集荷、調整に當つて自由主義經濟のかかる二元的な對立と共の複雜な摩擦は現今の如き統制經濟下にあつては早晚よろしく解消さるべき問題であつて、米穀會社設立の條件もこの兩者間の摩擦を解消すべき綜合的內容を持つべきものが痛切と見られてゐる

斗六買蔗價格、一圓上げの外集團早植其他增額

斗六製糖所の十七年期甘蔗栽培獎勵規程を見るに基本原料代を前期より五十錢上げの千斤當四圓とし之に割增金五十錢上げの一圓を附し合計五圓で買收することになつてゐる、右割增金中田原料甘蔗の割增金は米穀移出管理令による昭和十六年七月（第一期作米）及び十二月（第二期作米）の高雄倉庫渡蓬萊種糯米（上米）蓬萊種糯三等合格玄米の百斤當平均買入價格が十二圓九十二錢迄より玄米百斤當金三十錢宛を上下する每に原料甘蔗千斤當二十錢宛を逐次增減することになつてゐる、植付獎勵金千斤當は七月植一〇〇錢　八月植八〇錢

農事實行組合再編規約成る（內地）

[illegible]新體制の基底たる農村協同體制確立運動に關してはすでに帝農で組合廳際の緊密な協議により、これが具體化の第一歩を踏み出した、十七日石黑農林次官通牒をもつて「部落農業團體の具體的措置及び活動狀況」が指示規定されるに至つたので、これに基き帝農理事の[illegible]の團體形式たる農事實行組合規約を作成、十九日帝農中央會館に於て各道府縣主任者打合會において發表、直ちに部落農業團體の再組織化を急ぐこととなり、同運動はいよいよ本格的展開を見ることとなつた

【農事實行組合規約】

第一章　總　則

第一條　本組合は隣保共助の精神に則り農業生產の發展と共同の利益增進を計りもつて農業報國の實を擧ぐることを目的とす

第二條　第三條、第四條　省略

第五條　本組合は地區內の農業者をもつて組合員とす

第六條　本組合は何々農會および何々產業組合に加入するものとす

第七條　本組合はその目的を達するため左の事項を行ふ

(一)農業生產の指導および統制ならびに協同化(二)土地勞力の調整(三)農業用資材および生活必需品の配給の統制(四)農產物[illegible]

食料品專門委員會

總督府では二十六日午前十時より臺北公會堂內商工會議所に於て食料品專門委員會を開催、醬油、ソース、味の素、マヨネーズ、胡麻油、酢、白絞油、落花生油、バタ等の公定價格を決定することになつた

茶輸出組合を强化

二十一日同組合では臨時總會を開き臺灣茶の輸出振興上滿洲國臺灣茶輸入統制に關し臺灣側から代表が滿洲へ出張の上、根據[illegible]價格その他取引條件に就き圓滑な交渉を進めたことは既報の通りであるが、本年四月以來同國の輸入品に關し統制に至るものとなり本島の輸出組合は臺灣茶の輸出を一手とするに至り臺灣茶輸出組合なるものを結成[illegible]

第十四條　本組合に事業執行上左の五部を設く

生產部、經濟部、社會部、婦人部、青年部

第四章　役員

第十六條　本組合に理事一名、監事一名を置く

理事および監事は總會において組合員中よりこれを選任す、理事中一名を組合長とし他の一名を副組合長とし、總會において

肥料委員會

廿六日幹事會

肥料委員會の幹事會は二十八日午前[illegible]

纖維製品專門委員會

二十四日午前九時より臺北市[illegible]

臺銀成田支配人神戶發

【東京二十三日發】臺銀東京支店支配人より本店支配人に榮轉した成田文雄氏は二十三日東京發、二十五日富士丸にて赴任の途に就いた、鯉一家方面よりの見送人で混雜したが、同氏は

五ケ年振りで臺灣に行くのですが自分の故郷に歸るやうな氣持がする、家族は當分東京に留つて行きます、資料を通じて臺灣の實情に盡くしたいと思ふと語つた

內外商況（廿三日）

株式

人氣氣迷　諸株軟調

兜町後場況

【東京二十三日發同盟】引續き方向を判斷すべきものもなく、月末接近と[illegible]依る小口の手詰めに押へられ軟弱商狀を續けて居り新東も一段と弱含んだが特に悲觀材料もあるべきものでもないので突込んだ賣物なく氣迷ひ人氣は相變らずたものがある

東京短期後場

[illegible]

東京長期後場

[illegible]

大阪短期後場

[illegible]

大阪長期後場

[illegible]

絲況

橫濱生絲後場

[illegible]

財界株界

[illegible]

主婦之友　九月號大評判　賣切迫る！

大評判の洋裁附錄　秋から冬の實用型　實物大のスタイルブック型紙つき

實用的でしかも美しい「主婦之友型」は眞に衣服の新體制型と大評判

婦人子供服の作方

三色特輯　秋の毛絲編物の再生祕訣集

結婚特輯　良人の職業による事變下の花嫁教育

新連載小說　妻の幸福　竹田敏彦　銃後の新家庭小說！

(懸賞當選)胃腸病の家庭全治の体驗

心臟病の健康食療法　栗山毅一

都會向農村向　國策新副業の實驗

代用食と節米御飯の作方

定價六十錢（送料四錢）　東京・神田（振替一八〇）　主婦之友社

改造　九月號　定價壹円

特輯　新文化體制の建設　土屋喬雄・宮本武之輔・青野季吉・中島健藏・和田傳・上泉秀信・城戸幡太郎

新政治體制と軍部　中野登美雄

☆石炭の黑さについて…火野葦平

☆國民としての希望…岸田國士

文藝時評　杉山平助

風俗の倫理…井上友一郎

◆泗礁島の影から（繪と文）長谷川春子

短歌　哀而不傷（川田順）

俳句（繪と文）東麗女

◆日英人逮捕事件…大平善梧

◆現段階に於ける印度…手島治雄

革新世界と新政治體制　內田繁隆

統帥權獨立問題・渡邊幾治郎

歐洲新經濟秩序論・荒木光太郎

臺灣國防國家の勞働政策・菊池勇夫

節儉と奢侈・野村兼太郎

秘密戰と國民精神・渡邊富士雄

★救世軍の謀略戰　永松淺造

★新政治體制の生成・妙法寺三郎

友人譚　子母澤寬

短篇小說集（五篇）　武田麟太郎

小說　無窮一家　金史良（九十枚）

戰時相談所風景（漫畫と文）近藤日出造

歷史と人物　馬場恒吾

名人戰所感　土居市太郎

吉田樂三の歎息（文樂物語）三宅周太郎

佛蘭西の二文人・柳澤健

雜文帖・正宗白鳥

故きを溫ねて・長谷川如是閑

吉田松陰・頭山滿

ヒットラー凱旋と獨逸の將來　山本實彥

歐洲の再誕・原隨園

牡丹崩れず（174）

竹田敏彦作　岩田專太郎畫

黄邦思大人（四）

客は、日本のホテルにも稀らしいほど、立派な部屋に通いて、窓のカーテンを絞った窓からは、附近の市街と木立の緑が、燃さうに照りつける西日に燃えて、轉上で見た紫金山の雄姿が、夕暮近い夜空に、なだらかな緑の稜線を浮かべてゐた。

「さあ、お掛けなさい」

黄邦思は、石黒に椅子をすすめ卓に向ひ合ふと、

「ちょっと失禮します」

かう言って、先刻石黒の手から渡された大木将軍の紹介状を取出して讀んだ。そして鄭重に、封筒に收めると、

「よくいらっしゃいました石黒雄吉さんと仰有るのですね」

「はい、突然、御厄介をお願ひに上りまして」

「いいえ、閣下のお手紙で、あらましは判りました。よく御決心くださいました」

黄邦思は、にっこりと、その精悍な顔に、人懐こい笑みを湛へたが、

「閣下は早稲田の御出身ださうですね……私達の同志の中にも、お國へ留學中、早稲田で學んだ者も可成りありますよ」

「全く大陸の様子は、何もわからないのですが、どうぞよろしくお引廻しを願ひます」

石黒は、改めて慇懃に頭を下げた。

「では、別に、これといって、御希望のお仕事も、また他に、御相談をなさる先輩知己の方も、こちらには全然いらっしゃらないんですね」

黄邦思は、何故か念を押すやうに訊いた。

「はい、何もございません……ただ、この一命を興亞の大業の、一つの捨石に使っていただけば――さう申しまして、大木閣下に、萬事をお任せしたのでございます」

「それで、こんなお手紙をつけて私の許へお差向けくだすったのですね」

黄邦思は、やや會心の笑みに似た、にこやかな微笑で、石黒の豊かな體軀を頼もしさうに見守った

「何分、よろしくお願ひ申し上げます」

「お引受けいたしました……」

黄邦思は、言下に、はっきり答へたが、

「そこで、もう一つお訊ねしますが、あなたは大木将軍と何ういふ關係からお知合ひになられたのですか」

「たった一度の御面識です。それも、つい最近で、御紹介の手紙もその時にいただいたのです」

「ほう……」

黄邦思も、さすがに意外の面持で、石黒の顔を凝視した。石黒は續けて、

「その御縁も、西貢時代で、私の古い知合の人で、江島珠子さんといふ御婦人がありまして」

「江島珠子……」

言ひも終らず、黄邦思の顔は、さっと色めいた。

しかし、それが珠子の良人、島子の父であらうとは想像もしない石黒の眼には映らう筈がなかった。

「その方の一身上に關することで、ちょっと閣下に御願ひたいことがあって、お訪ねしたのです。それが縁で不肖な私のやうなものを、閣下に御信頼くださったやうな譯で、全く感謝に堪へない次第であります」

「なるほど」

黄邦思は、頷くやうに言ったが暫らくして、

「そこで、甚だ立入ったことを伺ひますが……只今仰有った御婦人といふのは、あなたと何ういふ御關係のお知合ですか」

かう言って訊ねたその眼は、熱く燃えてゐた。

學藝　海岸日記（五）

田中貢太郎

日曜、朝早く千松公園の方へ散歩し、かへりに中島へ寄った

十一時半頃、瀬崎の桟橋の傍で附近の漁師の釣った魚を買ふ市が立って、小魚を買ふことも出來ると云ふので、十一時頃から出かけてみると、成程附近の漁船がかへって來て、すこし釣ったカスコヤタコなどをあげて來ると、帳面を持った男がゐて、一いちそれを買って金を渡してゐた、キスを十尾位あげて來た漁師があったので「別けてもらひたいが」と云ふと帳面の男が「これはうちに入用だ」とにべもなく云ふので、私はきれうをさげてすごすごと歸った

午食の後で美知は海へ往った、四時半頃、湯に往ったが、途中で女の魚賣から松魚一節買ってかへった、二十五錢也、それに美知がいつか十八錢の鯵を買って、その儘にしてあったのでそれも拂った、そして歸ってみると美知が歸って飯の支度をしてゐるので「お前の買った鯵代も拂ったぞ」と云ふと美知は忘れてしまってゐて「借りた覺えないのだけど」と云った、そこで、むかむかとして怒鳴りつけたが、やっぱり腹がをさまらないので、夕飯になるまで怒鳴りつづけた（二十八日）

×

朝、五時頃に起きてみると、下位の月の面にうす雲がかかってゐた、既に門の扉に挾んである高知新聞と土陽新聞を取って門を開け、再び寢床に入ってその新聞を讀んだ

九時すぎ家を出て高知へ往かうとすると、美知が「今日は、ゆっくり遊んでいらっしゃい」と云った、そして、その後で「男の人のヒステリーにも困るわね」と憎まれ口を利くのを聞きながらしてバスに乘った

バスにはお客さんが乘ってゐた、仁井田の待合所前でおりた、お客さんの家は元牧子屋であった、仁井田から知りあひの今井君と坂本一喜君が乘った

私は使者屋橋で下りて、トク屋へ往ってバタを買ひ、それから途中でバタの容器を買って、高知新聞社に寄り、十二時半頃かへった、かへってみると、美知は「おそいものだから」と午食を喫ひかけてゐた、その膳には、彼の魚屋の老人から小鯵を買ったと云って、鯵燒と煮付にしてあるのが乘ってゐた

二時頃になって美知は御畳瀬へ往った、四時頃湯に往き、かへって横になってゐると平本生が來て「小父さんの云ったやうに、借金は貰られておりました」と云った

そこで精しいことを聞いてみると、山村は佐川へ往くと云って瀬崎から歸った夜、翌平で友人と飲み明日の一番で東京へ往くと云ったと云ふことを聞き、大に驚いて部屋を探すことにして、二三軒往ったが、高知には貸屋が四十軒もあって、いろいろまはるとなると大變だ、そこで警察へ往って調べてもらふことにして、先づ中島町の山村の實家へ往ってみると、祖母にあたる人が出て來たので、事情を話し、その上、四ツ桜の親類で金を借りたと聞かされたと云ふと、傍にゐた山村の實父が「すこし思ひ當る事があるから」と云って外出したが、一時間ばかりして歸って來て「寫眞機は四ツ桜の時計店に賣ってあるから、私の方で取り戻しておし返しします」と云った、その時相手の話によって、山村が滞在ったことも、既に暖はれて負傷したと云ふことも、まるつきり嘘だと云ふことが判った私の家から宿へ歸って待った平本生は、そのまま宿を引きあげて局前でバスを待ってゐる時美知が御畳瀬から歸りかかったので、二人で話しながら玄關口まで來たがあがらないですぐ歸って往った

夕飯の後で、美知をお築地の家へやって「山村が逃げたから、家は何人か他の人に貸してくれ、借手がなかったら當住を負ふから」と云はせた（二十九日）

武州御嶽山（上）

荒木巍

西洋人

この夏は、武州御嶽山に暮らしてゐる。僕が來て以來、八十度以上になったことはないと云ふから涼しいに相違ない。夜は、圍爐裏で焚き火をしてゐる。

昨日、阿佐ケ谷の家に、用事で歸った。用事の一つは、御嶽神社の盗難除のお札を貼るためである。阿佐ケ谷は空巣や盗人が相當多いらしい。自分の家の周囲だけでも三軒ほど被害をうけてゐる。三日前の新聞にも、鐵道員の家で、株券一萬円餘と五百何十円附込みの貯金帳とがやられたとか。自分は、盗人に這入られて持って行かれても、大して惜いものはないと思ってゐる。けれど、さう云ふのでもなさうだ。四五年前の自分を顧みると、妙な氣がするが、お札を貼って、氣が落ち宿くやうに思はれるのである。

やはり、東京は暑い。今年は割合樂だと云ふが、夜まで蒸し暑い。這々の態で、御嶽に逃げ出すことにした。

立川で青梅電車に乘換へると、丁度私のぶら下ってゐる吊革の左前に、外人の夫婦らしいのが腰かけてゐる。日本人でも解りにくいから、まして、外人では幾歳ぐらゐか一寸見當がつきかねるが、大體三十四五ぐらゐであらう。脛頭の出てる半ズボンと長いストッキングに登山靴。夫人の方も裾の短かいワンピースのノーストッキング、輕快なハイキング姿である。御嶽に行くに違ひない。或ひは、御嶽を通して、大嶽山とか氷川とか或ひは秋川溪谷に行くに相違ないと思った。

私は幾日か御嶽山上にゐる間、散策の合間々々に散歩に出ると、時々、外人があの屈曲した相當に傾斜の烈しい坂道を登ってくるのや高峯から大小の山波のうねりなどを眺めてゐる姿に會った。御嶽山なぞと云ふと、東京から餘り近いせゐか、或ひは人口に膾炙し過ぎてるせゐか、インテリなどは馬鹿にして餘り寄りつかうとしないが、實際には、相當深山としての相貌を持ってゐて、溪谷なところも多いし、眺望も仲々よろしいし、見るべき探るべき場所も數多い。普通はケーブルカーでお宮まで行き少しそこらを眺め廻して、戻って來るか、少々氣の利いた者は、そこから氷川へ抜けるか秋川溪谷への五日市に向ふ道を歩くかするぐらゐである。

ところが、奥宮に登り宿く途中は道もあり絶壁の高は兎に角としても、七代の瀧の七曲屈して、最後の絶壁に辛する奇蹟もあり、この最後の絶壁には餘り降りる人はないが、一番の深味と妙味がある。その瀧は天狗瀧と呼ぶ瀧の下になってゐるが瀧の下から岩までの垂直に近い岩の登攀も仲々容易ならぬものがある。木の根と岩角をたよりに登るのだが、垂直に近いのに目見だけるたときのやうではなく、されるには疲れても、案外やれるのであることを知ったりする。いや、然し、また、そこらでは普山については素人の説を既しないであらう。

深い溪谷には、珍らしい――珍らしい山菜に東京附近では珍らしい山桜草が、その際立たる姿で遊び廻っており、山蛭が――これも赤城山にはゐるといふが珍らしいとされてゐる――しめった溪谷の草をふんで行くと絡ち吸ひつかれる。

溪深溪谷には非常に多く、私ももうつかり絡の後を歩いて行ってやられた。

兎に角、通俗的な感じでインテリなどは餘り寄りつかうともしないが、流石に外國人は味はふ價値のあるものを見逃さない。私は、御嶽山に姿を見せてる彼等を見る度に、良い趣味の彼等の散策振りに感心をなす。最近、ハイキング熱が若い人の間に盛んになって來たが、骨髓にまでしみ通ってる外人のやうな散策からは遠いやうな氣がする。中年にもなれば、小さい自分の子供に小さいリュックを背負はせて歩かせるのがせいぜいであらう。

――筆者は小説家――

批評と紹介

◆**神々の誕生**（利道研究會講輯）本書は神名篇、神代御系譜篇、神社篇の三篇より成り、中でも著者の力を用ひたのは神名篇と思はれる。畏れ多いことであるが御祭神名がともすれば讀みにくくなり勝であったのに鑑み、總て神名に假名を附し、小學校上級兒童にも判るやうに神の御事蹟を記し神社の寫眞も挿入して印象深からしめてゐる。皇國精神鼓吹の折柄各學校家庭の好參考書である（四六判上製二五二頁一・五〇東京神田區錦町三育生社）

◆**バッハの生涯**（洋川主一譯）哲學者にして醫學者、神學者にしてバッハ研究の巨星たるアルバート・シュヴァイツァーの大著「J・S・バッハ」の中から、興味深いバッハの傳記に關する部分を譯出したもので、バッハの生立から、その風貌、樂旅と批評と交友、バッハの門下、その死と死後の榮光に到るまでを忠實に綴ってある。樂聖バッハに關心を有する人の座右に勧めたい（四六判紙裝三二四頁一・八〇東京市神田區小川町三ノ八白水社）

◆**製陶餘録**（富本憲吉著）陶器界の第一人者たる著者の「窯邊雜記」以後の隨筆を收めたもので陶器の形を語り、色を述べ、圖案を論じ、用途を記しつつ、しかも工藝家としての高い見識、あたたかな人柄が、文章のすみずみにまでよく行き渡って、實に清々しい限りである。尚、陶器そのものの話以外に、著者の思索友人リーチのことども、時計屋にならうとした話、武藏野雜草譜なども收めてある。紙質も面白いが、所々に挿入された小間絵も大變樂しい（四六判上製二一四頁一・八〇、東京市小石川區大塚坂下町一〇二昭森社）

◆**白衣魂**（吉屋幸子著）日赤の看護婦長として出動せる著者の感激的な歌集で、傷病兵の母として姉として大和撫子の温い心より看護せる彼女たちの盛り上る感情が素直に、また藝術的に綴られてゐる。一首一首が讀むものの心に喰ひ入ってかの大槻さんの散文「病院船」とはまた異った感銘を讀者に與へる。その中の一つ、二つ

炎暑の海峡死ぬる思ひして傷兵みとり無事歸還せり

すめらぎの御楯となりし傷兵をみとりつつ今年も暮れゆく

（四六判紙裝一五二頁一・〇〇東京市神田區小川町一ノ六秋豐園出版部）

◆**開拓部隊**（竹田敏彦著）開拓部隊の他風の白牡丹、國境の魔群の三篇より成る小説集である。何れも滿洲支那を舞臺に現に活躍せる人物を寫し新東亞建設の陰に咲く人々の勞苦を描き、特に開拓部隊では開拓移民の指導者の烈々たる活躍を如實に描いて興味深い（四六判紙裝三三八頁一・五〇東京市麹町區永田町二興亞文化協會）

多基性淋病化學療法劑　内服　ケンゴール

淋病

快心の治療

化學の奥の奥

最も鮮やかな緑色を作る黄色と青との配色割合（組成率）は幾通りもある筈はなく、只一つで二つとないのが原則であります。

化學上、醫學上、工業上これは最も重要な協力相乗作用の原則として廣く應用されてゐる如く、淋病化學療法にも當然之れを應用して、化學の奥の奥を開らき、治淋の本態を極めなければならないのであります。

化學全力の集中

内服ケンゴールは、この原則を最も有效緻密に應用した多元複基性化學療法劑で、一基性化合物と二基性化合物とを、研究獨自の割合（ゴール率）で組成した點では、正に獨創の尖端を行き、實際的效果の點では、正に全化學力の集中であります。

内服三日すぎて　とれ難い淋糸の影も

ゴール率の相乘協力作用つまり淋菌撲滅力の特異な點は、服用後速かに血液に混流して全身的に局所の如何なる微細な個所にも到達し、淋菌に對する殺菌、溶菌、滅菌等の諸作用を旺盛に起させ、然もそれが長時間發し續けるので、治療は早い經過を辿るのが特長であります。

先づ、排尿痛が止まり、續いて分泌物が停止し、從來では仲々とれなかった尿中の淋糸の消失が早く、濁水の如き澄明になるのであります。その經過は、醫界で尊重される純粹の二基性化合物を單一で服用した時より、一般に効果的である點は、特殊組成（ゴール率）の然らしむる處であります。

三・四服用法

本劑の三・四服用法は治療を一層確乎たらしむるものです。一日三回毎食事直後、一回6錠宛（一日18錠）を必ず3日間連續服用、次の4日間休藥します。之れを1クールとす。この期間は特有の淋菌撲滅作用が體内に沸騰を續けてゐるのです。

急性の追撃は…急性症が1クールで排尿痛と濁が清水の様になっても引續いて1又は2クールで追撃するのが最も有效安全です。

慢性症の追撃は…頑症難症でも大凡4クール以上の追撃をくり返へすのが特策です。

女子淋疾に…女子淋疾は急治困難で夥ひ内膜炎等を併發しますが、本劑は女子淋疾に顯る効果的であります。

副作用はない…化學療法の副作用が問題となってゐますが、本療法によれば、化學作用が長時間續くに拘らず胃腸腎臓その他に毛頭有害作用はありません。

自家製劑の優越

本劑の組成分たる二種の化學物質は何れも自家製劑なる爲、純粹度高くその性能頗る鋭く、然も藥價低廉なる爲患者に幸福であります。

適應症　急性淋疾・慢性淋疾・女子淋疾・淋菌性膀胱炎・副睾丸炎・關節炎・膀胱炎・其他化膿性疾患

注意　全國有名店ニアリ　本劑ノ化學的生命トスル「ゴール率」組成ト三・四服用法ハ獨特占有デス。カラ、御求メニ必ズ「内服ケンゴール」ト御指定下サイ。品切ノ節ハ藥店ヘ御注文又ハ左記ヘ御註文代引ニテ内地ニ限リ急送ス

價　四		
1クール	54錠	1.50円
2クール	108錠	2.80
4クール	216錠	5.30
病院大量用500錠		12円

日東製藥合名會社製品

東京市芝區通新町十三番地　發賣元 合名會社 河原商店

A-7-C

皮膚病に　アスター

痒い　たむし　水むし　に

頑固でかゆい皮膚病には浸透殺菌力の強いアスターが一番

速に痒みを止めします、痛まず

皮下菌まで殺す故、治りが早く、而も全く無刺戟性で婦人、小兒に理想的です

濕疹性の水蟲と異り、効力の永いのが特長！

定價　0.35　0.60　1.00

慰問袋にゼヒ！

‖主効‖　水虫、たむし、くさ、はたけ、濕疹、吹出物、ひぜん、いんきん、あせも、たゞれ

發賣元 丹平商會　各地藥店にあり

N.A―13

歯痛なら　今治水

泣き顔が…スグ笑ひ顔　ホントに良く効く

むし歯の痛み　歯じしの痛み　齒齦、肩凝りからの歯痛

價 0.25　0.35　0.60

ライオン歯磨

完全咀嚼で節米へ！

節米に代用食と言っても、食糧には限りがあります。結局は完全咀嚼で補ふより他ありません。完全に嚙んで食べれば、三杯の御飯も二杯で足りませう。所が

咀嚼を引受ける肝心の歯と歯齦が弱かったらどうでせう。そこで歯と歯齦を強化する事はなほざりに出來ない問題となるのであります

之が解決策としては、直接的にムシ歯や齒槽膿漏の原因となる口中の殘滓は勿論、齒垢並に黴菌物を掃滅することが第一です。然し之はどんな歯磨にも求める譯に行きません。

△是こそライオン歯磨の綜合的成果、醫化學的解決（即ち口中酸を中和して、ムシ歯成立の根源たる乳酸生成を防止し、吸着滴捕作用により歯垢や滓を除去し黴生物を掃滅す。）に俟たねばなりません。其結果……

歯と歯齦が強化されて、完全咀嚼が可能となるのであります

ライオン齒磨本舗　東京・大阪・名古屋

臺日・臺灣綜合版

〝贅澤は廢めませう〟
高雄愛婦員が街頭宣傳

【高雄電話】愛國婦人會高雄州支部では二十二日午後一時婦人會館において贅澤品全廢運動に關する協議會を開催、赤堀支部長以下江藤、中村幹部及婦人會評議員、市分會委員等六十餘名出席の下に協議を遂げた結果、愛國子女團と協力して二十三日より二十五日までの三日間市内旅前、鹽埕町、大港埔、青井デパート前、公會堂前、鹽埕角、寄附市場前、苓雅寮等に婦人會員二名子女團員三名を以て組成せる監視隊を配置し通行の婦人は勿論、男子にも贅澤品全廢の宣傳ビラを配布して戰時下新生活運動の徹底を期することとなつた

新體制を協議

【臺中電話】臺中州聯合婦人會では新體制下初總會を經て以來州下婦人會の組織に關し部内各郡長、警察課長の意見を聽取し組織案研究中であつたが、愈々具體化し二十三日午後一時州會議室に州下各郡婦人會長、同事務擔當者を招集して同問題に就て懇談をなすことになつた

敵性國家を葬れ
けふ屏東で市民大會

時局同志會屏東支部主催の市民大會は既報の通り二十四日午後七時三十分より屏東劇場に於て開催し敵性國家の排擊を絶叫し、新東亞建設の聖業完遂に市民の奮起を促す事になつたが出演辯士並に演題は次の通りである

敵性排除と自衛權の發動　大賀喜四郎氏

吾人の覺悟　館根幸一氏

敵性英米佛を東洋より驅逐せよ　丹島戸野一氏

世界の新秩序と英國を倒せ　渡邊要次郎氏

英國はどう倒るか

大に戰爭すべし　徐榮錦氏

國　未定　上田維太郎氏

日本人の底力　永岡正雄氏

冠婚葬祭の革新打合會

【臺南電話】内地に於ける冠婚葬祭の改善斷行により臺南市に於ても愈々これが改革のメスを入れる事となり二十四日午後八時臺南神社右の外新民公會屏東支部より歐陽代表として柯經民氏が出演する筈であるが演題は未定である

三郡下簡閲點呼

【中壢電話】中壢、桃園、大溪三郡下に於ける本年度の簡閲點呼は二十六日午前八時より桃園小學校に於て實施される

［以下、欄末の記事「…大會…」：社外宏集會所に於て臺南州、市會議員、宗教家、保甲役員其他各方面關係者が參集、既定打合會を開催する事になつたが本問題は既に臺南市に於て過般の保甲會議に於て大體の具體案の樹立を見たが今度中央のそれに呼應して更に徹底的改革を斷行し新様式を決定される筈で皇民化促進上大いに期待されてゐる］

大甲郡大肚庄
戶税を完納
本期は特に自發的に

【臺中電話】臺中州大甲郡大肚庄は既往五ヶ年間戶税完納の故を以て總督府から表彰された優良街庄であるが、從來の完納が役場吏員必死の督勵の結果であつて未だ全く納税報國の意識とは云ひ難く、名譽保持を退歩とし、先般庄内先覺者の參集を求め自發的完納を懇談したところ滿場の賛成を得たので、本月二十五日納税の分から役員の督勵を全廢したが、二十二日午後六時早くも完納を見、特に他市街庄に率先無督勵納税完納の範例を擧げた

員林も完納

【臺中電話】臺中州員林郡では國家新體制に則して納税報國の實を擧ぐべく本期分戶税・營業税の早期完納を目差して郡民を督勵して來たが郡民もよく時局を認識して納期三日前の二十二日には全郡一齊完納した

竹南も良好

【竹南電話】納税報國一路に邁進せる新竹州竹南郡では來る二十五日期限の一期戶税を三日前たる二十二日に頭分街を除く他五街庄全部完納、則ち造橋庄二十一日午前九時完納を筆頭に三灣庄が午前十時、南庄が午後三時、後龍庄竹南街が夕刻に、それぐ完納した、戰時下に於ける民衆の一段と納税觀念の向上を物語るもので誠に心強い

防空群訓練

臺中市であす迄

【臺中電話】臺中市では昨年家庭防空群の結成以來盛に訓練によ［以下判讀困難］

梵鐘も國精調

獅頭山に坐禪堂
尼僧も總動員の第一線

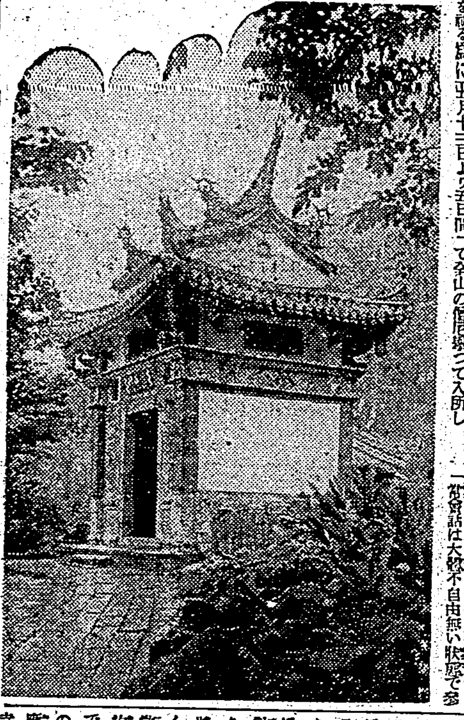

來る秋、本島に於て國民精神總動員の一線に沿うた運動は數々あるが、宗教報國の一念を凝し夜々として只管身命を君國に捧げる姿で精進を続けたる新竹州竹南郡獅頭山勸化堂輔天宮尼僧一同の努力は看過ならないものがある

此處ば名刹として

聞えたばかりでなく山川秀麗大姐稱はせば今さを知らず冬は金剛風の影も無く、まるで俗界を絶つた別天地で臺灣十二勝の一として内外の參詣者が絶えない、最近では生蕃長司令官の參詣があり、共館に秩父宮殿下の御參拜の光榮を記念して先づ尊い四字を揮毫し記念として賜つた、去る五月二十日の事であつた、軍司令部を訪れた尼さん一行があり、み國の銃後の爲め米し斷食もして出來た僅かではあるがこれをどうぞ使つて下さい

と獻兵金にと金百圓を提出した、これは現下吾國未曾有の非常時に際し僧尼ではあるが何とか御國の爲に盡したいと念じつつ外祭一郡勇士の勞苦を偲び其の武運長久を祈願すると共に内地後の益々固きを祈る爲に五月十三日より五日間に亙り二十四名の尼さんが斷食を行ひ勸化堂に閉ぢ籠つて祈願、そして法華經の讀誦を見事成し遂げた、同山は早くより皇民化運動に乘出し昭和十二年六月十日より早くも皇國の中に國語講習所を設置し御奉公は先づ國語の習得からと全山の僧尼擧つて入所し一生懸命に國語を勉強したが、今日に至る迄一日として怠つた事なく中には操役某山なる僧庵から數軒ある峠を越えて熱心に勉強に來た尼さんもあつた程で、今日では老幼悉く國語を解し國語で讀經するは勿論のこと日常會話は大體不自由無い狀態で參詣者には非常な便宜である、昭和十三年十月五日には佛教講國團を組織し全島無慮十萬の信徒があり一同團結して佛教に依り報ゆる銃後の努めに專念してゐる、尚昭和十四年十一月二十六日には百萬地藏を奉祀し開眼式を擧げると同時に巡禮家族慰安會を催し一日を有意義に過した、百萬地藏は百萬人の赤誠を集めるべく現在尚建造を續けてゐるが、近く勸化寺の右側の嶺の上に忠靈殿塔を建立する計畫で之が實現の曉は地藏を奉安すると共に支那事變戰殁勇士の英靈を祭る由である、春四月櫻が咲き誇る時分には花祭りがあり

秋は紅葉菊薫る時

には坐禪を行ひ祭りもある、同八月中に定期管理人及信徒總代會議を開催し一年の計畫を立てると共に佛道の普及皇民化運動等を協議計畫するが、最近中學校方面より時々團體で坐禪に來るので且つ將來郡下青年修養道場たらしむべく坐禪道場を建築するに決し勸化堂に於て四十疊内地式道場一棟を約二萬圓の經費で近々着手する筈である、昨年來本島に於ける寺廟の整理問題で改善の風潮盛なるに際し逸早く改築を計つたと同時に寺の一部を開放し郡下各地より集めたる雜神神像の政治に供する一面郡民に對し信仰の完成、佛教の普及等絶えず努力されてゐる、この寺は昭和十三年春迄は本島普通並の組織で經營に此處が少くなかつたのに鑑み時勢の進展に伴つて當局の英斷により内容を一新し内地のお寺と同性質を中心に組織され田中悌諦師を住職に迎へて今日に至つたのであるが、田中師は長野縣の生れで本年三十三歳の少壯僧侶の士で長野中學より駒澤大學佛教科を經て同校本科佛教科を卒業し昭和七年に渡臺し昭和九年一月二十八日に竹南に

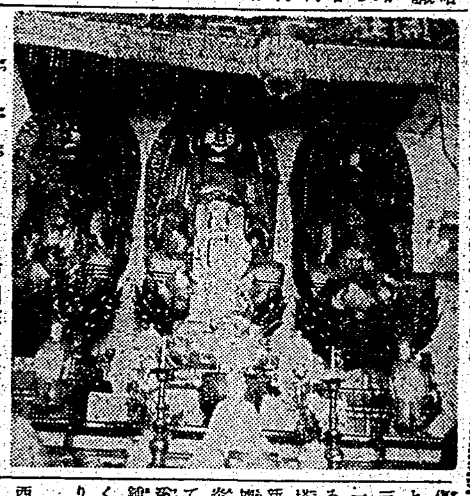

曹洞宗布教所を新設

の孤々の聲を擧げたが氏は單身で同地に來り寢食力行多大の苦勞を皆め傳きざる努力と熱誠と高潔なる人格とで今日の如き信望を得たのであるが地元人士の拂つた功績亦大きく就中南庄田尾黃欽石氏、三灣庄王芳藏氏頭分街林清文氏等は夙に知られ、組織改革に於ては當時の天岸郡守、與水視學官山崎庄長、秋山頭分庄長、村岡校長等の努力も大きく現在では松林郡守の熱心なる指導があり前途の發展は刮目して可なりと信ずるもので ある、けれども前大震災に受けた傷痍癒えず、即ち當山のシンボルともなるべき總堂の保護と昭和十三年三月十五日落成により勸化堂一部の破壞は尚其儘殘を曝してゐるが、近く坐禪道場と忠靈國塔は建築計畫中でやがて面目を一新するであらう、尚登山道路の開拓は着々改修されつつあり、現在登路にも拘らず他力を借りずして僧侶が出役し環山龍なる中港溪より大石を斬りそれを運搬して鋪裝に供し現在約三間三百段近くの石段の完成も近く共の施行振りは誠に感嘆に値するものである

山上より眺めれば

西は新竹平野を眺瞰し、遠くもありくと見え、東は大霸尖山が屏を成し、景色素晴らしく、郡下を一堂に納める事が出來、四季を通じ參詣客するばかり、自ら聖安の聖を感じ以に名勝たるに恥ないものであるが、當局の熱心なる指導と寺院者一同の熱誠とで將來一段と隆盛があるべく戰時下國民精神總動員の一線に沿ひ信仰の完成、佛教の奉仕生活の改善等の方面に一層の活躍が期待され、東亞建設の遂行に伴れて今後なすべき任務は益々重大であらねばならない【寫眞（上）禪堂門で勸化堂の玄關とも云ふべきもの（下）開善寺の本尊】

南北交通路の故障で
臺東の旅館は滿員
鐵路は廿八日頃開通か

【臺東電話】臺東は交通ご難のお客で市中の旅館は足止めの客が一正午臺東發のバスが一回出た、臺東線鐵道は富里と一萬の區間修復が出來上れば二十八日から徒歩連絡で通ずるとの見込がたつた、臺東側は新武呂溪橋付近が架設で流ぼれたが之は一里彼方の部落民の出役で非常に早くかたついたが富里方面の住民は出役する應なる道壞とされ奉仕的に出役方を慫慂されてゐる、又富里、東部大里間に現在トラック一臺を以てその區間だけ旅客を輸送し非常に便宜を與へてゐる、何分富里以南は安通、大里、竹田、富里と云ふ辭間、數箇所の事故で［判讀困難］力の不足により復舊が遅れてゐる

常盤村に社祠
けふ鎭座祭を嚴修

【屏東電話】屏東郡里港庄常盤村では紀元二千六百年記念事業として建立した社祠の神殿祭、神門祭、鎭座祭を二十四日午後九時から執行し翌二十五日午前九時から臨時大祭を執行するが當日は式後奉納相撲や素人演藝等の催しものあり盛況を極むる

日航が連絡に大童
街民は臨時措置に感謝

【臺東電話】日本航空會社にては臺東の交通杜絶に對して去る二十日からエンボイ機を臨A・Pを臨時に就航し臺東から花蓮港まで三時花蓮港まで四十分であるも臨時措置に一なり都合七往復ある筈で急を要するものは大助かりで日航の臨時措置を感謝されてゐる

燃ゆる愛鄉熱
みごと制水工事に成功

時局下に於ける街庄事業の活動に一段と真摯さが加へられ［判讀困難］

霧社と明治溫泉
自由に觀光が出來る
もう入蕃許可書はいらぬ

臺中州

【臺中電話】臺中州能高郡霧社は蕃地霧社地ボルの温泉で觀光の名所として能高郡地区の景勝として高く世に知れ［判讀困難］

滿富警務部長談

今回東勢郡明治温泉及能高郡霧社に出入する者の爲に蕃地取締規則の一部を除外し此の地方に出入する場合の許可は不要の事となつた［判讀困難］

公債賣切れ
彰化局扱ひも大人氣

彰化郵便局扱ひの支那事變國債は一昨年初發以來既に約三十萬圓を賣捌いたが今回發行の三萬二千圓も二十二日には早くも市内一萬七千圓［判讀困難］

臺南州下に殘存する
奢侈品は五萬餘圓
禁業には影響は少い

【臺南電話】七・七禁令による奢侈品の製造販賣が十月一日より一齊に禁止される爲め州經濟警察課では美術品、裝飾品其他の奢侈品在庫の調査を州下全般に行つて來たが二十二日發表された結果による と七・七禁令により禁止される品目の殘品が二、二七六個、數量三、五三八、價格五、一九七九圓、數量一、八九八圓［判讀困難］

葬儀堂の新設再燃
近く市に促進要望か

【臺中電話】臺中市に葬儀堂を建設する計畫は數年前より進められて居り市當局に於ても市民の要望に應へるべく十三年度には建設費四萬圓を計上したが［判讀困難］

音樂舞踊講習

【新竹電話】苗栗、竹南の兩郡では初等教育の第一線に起つてゐる小公學校女教員に對し音樂、舞踊を習得せしめ之が指導能力の向上を圖ると共に國民的情操の醇化涵養に資せんが爲二十一、二の兩日苗栗一公學校に女教員百餘名を集め音樂と舞踊の講習會を開催したが講師は熊本縣甲佐高女の小野教諭が當つてゐるが非常時日本の女教員としての任務を果すべく教へる者も習ふ者も炎暑にめげず一生懸命で得る所が多かつた

ニュース映畫で郡民の精神教育
中壢郡で巡回計畫

【中壢電話】中壢郡守藏田勇臣氏赴任以來郡民に對し積極的努力を盡して來たが殊に戰時下に於ける國民精神總動員運動の一段と努力を傾注した結果好成績を擧げつつあるので十二萬郡民は愈々健全なる日本精神を持ち積極的に全ゆる角度で研究され皇民化運動又は同郡では從來民衆に親しみある［判讀困難］

理數學科講演【臺中電話】［判讀困難］

出所者が國防獻金
賞與金そのまま市へ

【臺中電話】臺中市内除花社區最近臺中刑務所を出所されたが服役中の作業賞與金として交付された金五圓七錢を二十二日市役所兵事係に提出

私は不心得にも時局柄を省みず罪を犯し愛國の身となり各方面に御迷惑をかけて誠に申譯ありません、僅かですが國防獻金にして下さいと誠意の程を示してゐた

市場で取引、相互の利益
家畜市場事業入選標語發表

【臺中電話】臺中州大甲郡　旭川　志芳

一等一位　市場で取引相互の利益　高雄州東港郡　楊　春　郎

同一位　賣るにも買ふにも家畜は市場　新竹州竹南郡　森下　實

三等一位　正しい取引市場の使命　新竹州竹南郡　森下　直子

同一位　賣りに來たが買ひにもおいで家畜市場は無駄はない　新竹州中壢郡　時任　盛二

（以下三位より五位まで略）

佳作一位　家畜の販賣市場で現金　新竹州新竹郡　陳　惟　謙

同二位　家畜の取引便利な市場　高雄州屏東郡　麻　英二

【新竹電話】新に新竹州畜產會が募集した家畜市場標語は應募総數八百餘に達したが嚴選の結果左の標語が入選した

一等　明るい賣買輝く市場

水產會の奉仕
新カキを市民に

臺中州水產會にては新鮮にして衛生的な牡蠣を一般の家庭に供給する爲鹿港から殻のままの新しい牡蠣をトラックで運搬し第一市場で剝き立ての新しいものを一斤三十二錢内外で賣出さしめてゐるが、衛生知識の高い今日一般から喝采を博してゐる

奉公班打合せ

高雄州旗山郡では去る七月結成した國民奉公班の組織を促進すべく去る二十一日午後一時旗山小公學校講堂に郡下各街庄長小公學校長、警察官を招集し之が精神的協議を見たが是れが要請［判讀困難］

市來課長初巡視

【竹南電話】竹南郡新任警察課長市來隈氏は赴任以來山積せる事務の處理に忙殺されてゐるが、初巡視は漸く去る十九日、二十日の二日間を以て行はれ、管轄郡下各街庄役場、各產業組合、各小公學校の巡視は四五日間かかる處、非常時巡視も卑近だと二日間にて巡視を遂げ其手際よさを見せてゐる

本田前警務課長逝去　前臺中州員林郡警務課長たりし府理事官本田正義氏の葬儀は去る二十一日午後三時臺中州下官民有志千餘名參列の下に員林公學校講堂で佛式葬儀に依りいとも莊嚴に執り行はれた

清淨力の強い藥用齒磨　クラブ齒磨　許特賣專大人

私のニキビ取つた話!!　今まで悩んだり塗つたり色々な事をしても取れない私のニキビ、アブラ顔、ニキビ跡の變色、小穴、凸凹、凹痕、密粧皮肌をスッキリと取つたらどんなに良い氣持だらう。之れは私の消炎療法研究の動機です。兎に角お困りの方は東京市小石川區諏訪町五七、信天堂研究所へハガキで御申込みあれば詳細の『家庭美顔法消炎實驗號』冊子を無代進呈します。

專賣特許　顧士印　セルプレス　大日本セルプレス株式會社製品　產物藥業　大阪市東區北久太郎町三丁目三品ビル　電話船場五四二三五

髮を濃くするには　まづ―フケ・カユミを完全にのぞいてください　アルコールの刺戟で、一時的に頭をスーッとさせるだけのものは、髮毛を病ませ、毛髮に少しも榮養を與へないからです。メグミ液は地肌をキレイにすると同時に、毛根に榮養を與へるので、つけたその時からフケ・カユミがピタリと止るばかりでなく、自然に抜け毛もなくなり、脱毛・薄毛が濃く艶々しくなつてゆきます。●九十錢（約一月量）一円廿五錢　二円六十錢　四円二十錢　●全國のデパート・藥店・化粧品店にございます。試用瓶無代進呈・新聞名記入東京神田主婦之友社へ　主婦之友社の養毛・フケ止　メグミ液

洋裝圖案四百種　中心のスタイルブック　素敵な圖案集出來!!　見ただけでスグ應用したくなります　新體制の秋からプリント物に代つて圖案で生かした洋裝が愈々全盛です。古い洋裝の更生に無くてならぬ圖案集。圖案や模様一つであなたの洋裝がスッキリと生れ代つて來ます。本號もスグ賣切れますから明刻書店でお求め下さい　賣切の節は本社へ　婦女界九月號特輯　特價七十錢（送料二錢）東京神田區九段上坂　婦女界社　振替東京三九七三

腸にわかもと　カタルに

台灣各位に對し懇切取扱　發明の特許出願（及び鑑定）商標の登錄出願（審判賣疑）凡ての御問合には二日以内に回答します　東京市小石川江戸川町（電話小石川一四六八・二四六八）鈴江特許法律事務所　辨理士鈴江近太郎

月やく

カッシロール

八嘉なかだち
幹部社員（營業事務）
小型運轉手一名入用
配達人入用
傭人
事務員
給仕を求む
少年
店員入用
運轉手一名
看護婦及見習
女事務員
主婦
のせ京染
中古
貸間
新築貸家
高雄新築店舖
新築讓家
賣家
賣家
土地建物
電話商品券高價
電話賣金　三成社
半額土地付家屋賣
拓殖

科学

機關車の車輪は一分間に何回廻る？

走る列車の科學

國 鐵道の標語を掲げて名稱とも新鋭の機關車が颯爽と突つ走つてゐる。さて今日の話題として！機關車の車輪を見てゐると、クルクルと實にすばらしい勢ひで回轉してゐる。いつたいあの猛烈な回轉は數字で現はすとどんなことになるだらうか。變つた通俗科學の一話題としてしらべて見よう。

× ×

現 在東海道線などを走つてゐる旅客用機關車の動輪四周は五・五メートルで、貨物用のは四・五米である。これらの動輪（つまり、眞中についてゐる一番大きい車輪、機關車のマークに使つてあるあの形のもの）は一粁走る間にどの位グルグル廻るものかといふと、旅客用が一八二回轉、貨物用が二二七回轉となつてゐる。

そ こで、東京と下關との間を走るには、どの位廻るものだらうかと想像して見る。まづ距離をしらべて見ると、東京下關間は一〇九七・一粁であるから、この間を走るには旅客用機關車の動輪は、一九九六七二回（特急燕、ツバメなどこれである）貨物用機關車の動輪は二四九・〇四二回といふ大へんな數を回轉するわけである。

× ×

ま た、別の見方をすると現在超特急ツバメは一時間の最大速力は九五粁となつてゐるが、機關車の動輪の一分間に於ける回轉數は二〇六回、客車の車輪は四一九回轉となつてゐる。これを普通列車の場合について見ると、普通速度は一時間約五〇粁となつてゐるから、一分間に於ける機關車の動輪は一五二回轉、客車の方は三〇八回轉することになる。

× ×

貨 物列車となると、何しろ重い荷物をつけてゐるので、速度は鈍く一時間約二〇粁、そこで一分間の回轉率を割り出すと、機關車の動輪七六回、貨車の車輪一一三回となる。

か うした數字を見てその結論をいへば、車輪の直徑が大きなものほど、回轉率は少く、それと逆に、車輪の直徑が小さくなるほど數多く回轉しなければならぬわけになる。

ギボンの學說覆る

アントニヌスの治世は下り坂

アントニヌス・ピウス（在位一三八―一六一）の時代はローマの全盛時代といはれ、大史家ギボンも口を極めてその治世を禮讃してゐるが、最近テニー・フランク教授の上梓した『古代ローマの經濟的考察』第五卷によると、アントニヌスの治世は決してローマの黃金時代ではなく、むしろ下り坂にあつたといふ。

皇帝は平和と繁榮の增進とに努め、節約を旨とし、救貧施設を及ぼし、キリスト教徒の迫害を禁じ、學者を優遇した大政治家で、歿した時には國庫に溢れたといふ。これギボンの稱讃するところであるが、フランク教授の研究によると、それは正にその通りだけれども、更に詳しく見れば、國民が休眠狀態に入らうとしてゐたことが明白で、新しい藝術、文藝活動の萌芽もなく、經濟的進步もなく、一般に國庫といへば擴張以外に何もなかつた。國家の安寧はあつたれどもそれに續いて來たものは經濟的衰退であつた。

フランク教授は曰く『アントニヌス帝時代の眞の意味を知るならば、恐らく我々自身の未來について何らか價値ある公式を見出すことが出來よう』と。

湯川粒子の壽命

京大教授湯川秀樹博士が發見したU粒子は大氣中の原子が外部から來る宇宙線に打たれて作られるものだが、最近カリフォルニヤ工業大學のミリカン博士らが研究したところでは平均して一秒の六千六百萬分の一程度の短い壽命しか持たないことが判り、シヤトルで開催のアメリカ科學振興會に報告された。

U粒子（メゾトロン）は電子の百五十倍も重いが、運動速度は每秒十八萬マイル（約二十九萬粁）で光の速度とほぼ等しい。しかし壽命は大變短かく、約一萬二千呎（三千六百米）も走ると大體十五パーセントは自然に崩壊してしまふ。これから計算して平均壽命六千六百萬分の一秒といふことになるわけである。相對性原理から遡へると運動する粒子の壽命は停止してゐる時より長いことになつてゐるので靜止にそれを考へると停止中のU粒子の壽命は約二百五十萬分の一秒といふことになるさうだ。

ウラルのマンガン鑛

燐を經濟的に處理する發明

軍需資源の一たるマンガンに對する需要は近來增加の一途を辿り、高度の工業國ではいづれもその確保に腐心してゐるが、最近ソ聯ではウラル地方の豐富なマンガン資源を經濟的に處理する新法が發明され、ソ聯工業に重大な影響が豫想されてゐる

從來ウラルのマンガン鑛は燐の含有度がすこぶる高いために經濟的操業が不可能とされて全く稼行されてゐなかつたのであるが、新處理法はこの燐を除去する低廉なプロセスで、これにより經濟自在の酸化マンガンが遊離され、有力なマンガン供給源が得られるのである

燐から得られる副産物も工業に利用でき、ウラル冶金工業地帶はつひにカウカサスのマンガンに依存することをやめ得るに至つたわけで、時間の節約はもとより鐵道輸送の點からみるも非常な經濟となる見込みである

食蟲植物は五百種

文化映畫などで比較的存在を知られるやうになつた食蟲植物は、動物が必ず植物を―直接にか間接にか―食べて生きる原則の例外として、普通無機物だけで生きてゐる植物界に異彩を放つものだが最近ブルックリン植物園の研究報告によると、食蟲植物の總數は全世界で五百種に近いといはれてゐる。

植物界の異端者ともいふべき彼らは少數の例外を除いてみな小型なために一般から見逃されることが多いがその分布は殆ど世界的である。但し濕度の高い熱帶地方が大部分を占めることはけだし當然である。

食蟲植物に關する最大の誤解はこれが昆蟲を主食にしてゐるかのやうに思つてゐる人の多いことだが、實際には他の植物と同じやうに土と空氣から榮養を攝るので昆蟲を捕へるのは窒素化合物の不足を補ふ、いはば副食物であると解される。

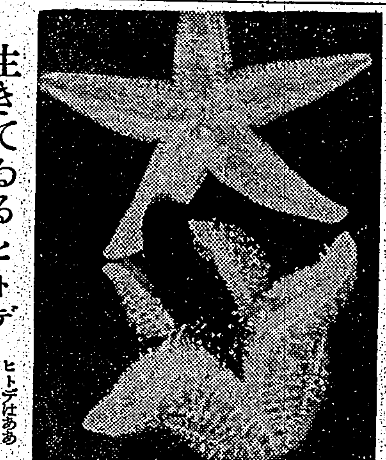

生きてゐるヒトデ

ヒトデはああ見えてもなかなか健啖家で、貝でも魚でも捕へると胃を裏返しに出してモリモリ食べてしまふ。寫眞は今固い殼をもつ二枚貝を捕へてまさに食べようとするところである

英の沒落と世界の再分割

クーン氏の所論

今や獨逸の勝利は疑ひなく世界新秩序の黎明は見透されて來た。大英帝國の沒落、その既き落へを喫つた佛蘭西の崩壊、世界に分布する領土資源の再分割は如何なる形態を新に生じ來るか、興味深き事である。これに就て最近紐育タイムスに寄せたアーサー・クーンなる人の所論とその少しくセンセーショナルではある時勢的興味百パーセントだと思ふから左に紹介して見よう

元來英帝國の本土其物は言ふに足りない一小島國で資源でも何でもない、一朝外界から封鎖されたら國民は三箇月の自存も覺束ないのであらう。そのよく今日を保ちつつあるのは實に英國旗下の二大帝國の支持支援に依存し得るからのことである。二大帝國とは何か？一は即ち大英自治領帝國であり今一つは數多の植民地、保護領、自治領などいふ廣大なる地域に他ならぬわけである。持たざる國家の立場から見れば今や之を目掛けて何とか物にしようと云ふのだ

世界第一の資源國としての英國の地位は何と言つてもその一千萬噸に及ぶ大商船隊、年額五億三千萬磅に及ぶ對外輸出品の生産が主として原料としても輸入するビリオン磅に値する貿易額などが物を言つてゐる。その他に英帝國の輸出入貿易力が同年三十七億磅にも上る海外投資から來る果實に負ふところあるは見逃し得ざる大要素である。とは言へ現在の勝利者達が何よりも先づ欲しがつてゐるのは英國の小型資本にも赤く色塗つて示すところの英帝國の領土其物だ。面積一千八百萬平方哩、北米合衆國の約六倍、人口から言へば實に五億、尤もその內五分三は印度人口の膨大なる印度といふ半大陸を含んでのこと、何は兎もあれ人間の所へた巨大なる有機的組織體で、その中には有らゆる人種あらゆる政治形態を包括する、この巨大なる組織體の精神は一體何處から出てくるか、人口では四千五百萬、領土では九萬四千平方哩の狹土に屈強ふ英本土、それから獨立の姉妹國即ち小麥の大生輸出國加奈陀、世界最大の羊毛生産地濠洲、世界のとも最大の金生産をなす南アフリカ、世界有數の牧牛地ニュージーランド等である。この外に面積百八十五萬平方哩、人口三億五千八百萬、言語使用の種類は二百二十もあり宗教的複雜にいたつては寧ろ數ふるにたへざる厖大の多數を擁する印度、緬甸、錫蘭いづれも英國政治家達の行政手腕の試練場であり大英帝國の癌腫ある統治難地である。

植民地帝國の統治下にある五千萬の黑人、錫や護謨の資源を持つ馬來諸地方及東印度もいう實際の地域がまた別に加はる。この他英國勢力の在外根據地としては南亞米利加にも西印度にも西部太平洋方面にも點々として指摘し得る

以上途方もなく廣大にしてバラバラに散在して居る諸領域を結束締め括りをつけるためには叉至るところに策源地といふものが設けられてある。ジブラルタル、地中海のマルタ、印度洋を扼するアデン、モリチウス、太平洋方面では新嘉坡と香港、大西洋面では、バアミウダ及び西印度諸島並にカリビアン等これ等はいづれも英吉利勢力の前哨基地となつてゐる

同樣の事情は佛蘭西本國にも共通のものである。佛蘭西大植民帝國の支配權力の中心地としての本國は人口僅か四千二百萬、面積二十一萬三千平方哩といふ比較的小的國家としてはその本國は何等目覺しい資源の誇示すべきものがあるわけでない、佛人の誇示する文化、佛蘭西式社會民主思想、自由精神といふものも千七百七十六年米國獨立戰爭を契機として大西洋を越えて此國に移植せられたもので、これ等が世界的に何等限り無く影響を與へつつあるのも事實佛蘭西陸軍の殖民地師團と英國海上勢力との連繫に在りと言はれてゐる大植民帝國としての佛蘭西は凡そ英の四分一、四百七十九萬四千平方哩、人口一億九百十二萬三千、英の約五分一と見てよからう、これがどんな部分から成立つて居るかと言へば先づ第一にアルジエリアを領有する北亞弗利加諸地方、佛領モロッコ・チュニス、熱帶地帶の西部亞弗利加の諸植民地、巨大なるマダガスカル島、恐らくは一番貧弱かであらうと想像され且つ二千三百萬の黃色人種を擁護する印度支那、之に加へて太平洋諸島の諸殖民地と米洲方面に數多くある前哨基地を擧げることが出來る

元來佛植民地は綜合原料資源には乏しい方ではあるが、その代り人的資源の供給力豐かな爲め人口增加の停止に苦悩の佛蘭西に取つては人力、勞力、兵力の供給で大に貢獻して居る。これ一つには英國の統治とはやや異つて非常に中央集權的な統治方法にも依るものと思はれる。要するに英佛兩國が極力維持される限りは佛蘭西植民地も依然維持出來ようが、一朝英佛共に海上權及本國共崩潰し去るに至らば勝利者に取つては佛蘭各植民地は誠に際多なる拾物となるであらう

英佛の受ける敗北は取りも直さず第三國、西部歐洲の諸小國及びその海外植民地に對し同樣の結果を齎すは自明のことで既にそのうちのある國々は今次戰爭の坩堝に投げ込まれてしまつて居るではないか。而してこれ等第三國植民地のうちでも最も重要な地位を占めるものは人的物的資源有らゆる資源の上から言つても亦廣大なる領域から見ても先づ指を蘭領東印度に屈せざるを得まい、先づ世界護謨總量の約四十一パーセントを占める護謨も豐富な石油及錫の産出、東南アジアより濠洲に亙る三千哩を越える廣袤長延の擴たる如き一連の群島面積實に七十三萬三千平方哩人口の稠密實に六千萬以上といふ素晴らしいものである、然もとの外に蘭領ギアナのサリナム、カリベアンのクラカオをも數ふることが出來る（〇[illegible]）

ラヂオ

朝 【六・四〇】朝の挨拶・ラヂオ體操 【七・〇〇】物語支那近代史（東京）民俗史（二）宮原民平 【七・二〇】朝の音樂（レコード）ヴァイオリン獨奏―ロンド（モーツアルト作曲、クライスラー編曲）ハフナー・セレナードより…フリッツ・クライスラー 【七・三〇】商業講座（第四十一講）（臺北）山下昇 【八・〇〇】ニュース 【九・四五】家庭醫事常識（臺北）姙娠と出血…木村謙明 【一〇・〇五】家庭料理獻立（臺北）第二高等女學校園田桐子案 一、三色丼、二、蒸鶏、三、ふと鯛しのスープ仕立（臺南のみ）臺南第一高等女學校竹村宗宗案 【一一・〇〇】肉豚取引相場（臺北）日用品小賣値段、臺北相場介事項（各局）

晝 【一一・三〇】臨時官廳ニュース 【一一・五九】正午の時報（東京）公示 北市場況、午後の放送番組（各局） 【〇・〇五】土曜コンサート（東京）一、歌劇「ラ・ボエーム」抜萃曲東京放送管絃樂團、指揮池讓 【〇・二〇】ニュース 【一・〇〇】ラヂオ體操 【一・四〇】ニュース 【二・〇〇】婦人の時間（臺北）子供の育本と雜誌に就て…宮內菊雄 【四・〇〇】閩南語ニュース 【五・五五】コドモのニュース（臺北）北港小學校五年塚本芳子 【六・〇〇】子供の時間（東京）物語一銭持たぬ男十三四郎の睨士補遺他 【六・二〇】子供の新聞（東京） 【六・二五】講演（臺北）臺灣の青年に望む…日本青年團常任理事栗原美能留

夜 【六・四五】産業ニュース（臺北） 【六・五五】カレント・トピックス（東京） 【七・〇〇】子供の時間（臺北）解說付レコード 管絃樂ハンガリア舞曲第五番及第六番（ブラームス作曲）山の小徑にて（イポリトフ・イワノフ作曲）コーカサス風景より…ボストン・ポップス管絃樂團 【七・三〇】ニュース 【七・四〇】國民歌謠（東京）用心づくし（岡本一平作詞、服部正作曲）指揮…杉山長谷夫、合唱…日本放送合唱團、伴奏…東京放送管絃樂團 【七・四〇】講演（東京）歲末案內 【八・〇〇】浪花節 都の出陣と浪花節 【八・〇〇】浪花節（京都）鶴…天明の夕京子（?）【九・〇〇】民謠めぐり（東京）山陰の卷…東京放送管絃樂團、日本放送合唱團 【九・二〇】朗讀（東京）思索のひととき（四）北海道の卷…館野アナウンサー 【九・四〇】時報（東京） 【九・四〇】名曲鑑賞（レコード）嬉遊曲―七つの西班牙民謠曲（ファリア作曲）コンチタ・スペルヴィア 【一〇・〇〇】閩南語ニュース 【一〇・二〇】經濟ニュース、公示北市場事項、局報、明日の放送番組發表（各局） 【一一・〇五】英語ニュース 【一一・一〇】北京語ニュース 【一一・二五】廣東語ニュース 【一一・五〇】馬來語ニュース 【〇・〇五】安南語ニュース

日・獨・英・米・佛・專賣特許 醫學博士 二木謙三先生御推奬 大好評！大評判！

胃腸と健康 **自力健康器**

全國一流藥店デパートに有 ニセ物あり御注意

貧血・中風・動脈硬化 胃腸病・便祕・精力減退も 食慾は進み身體が丈夫に

自力健康器は、腹式呼吸の原理を應用せる、日獨英米佛專賣特許の、權威ある最新治療器であります。藥を服んでも治らぬ慢性の胃腸病の人、運動不足で食慾なき人、病弱で困る人は皆、腹に力がない、從つて、腹部に血液が滯ほり、血の循りが惡くなる、これが第一の原因であります。

自力健康器を一日二十分か三十分も使用すると、腹壓力が生じて停滯せる腹部の血液が、心臟へ戻り、直ちに新鮮な血液となつて、胃腸を始め、全身に旺んに循環しますから、食慾が出て身體がグン／＼肥り、メキ／＼と丈夫になるのであります。

見よ この通り！

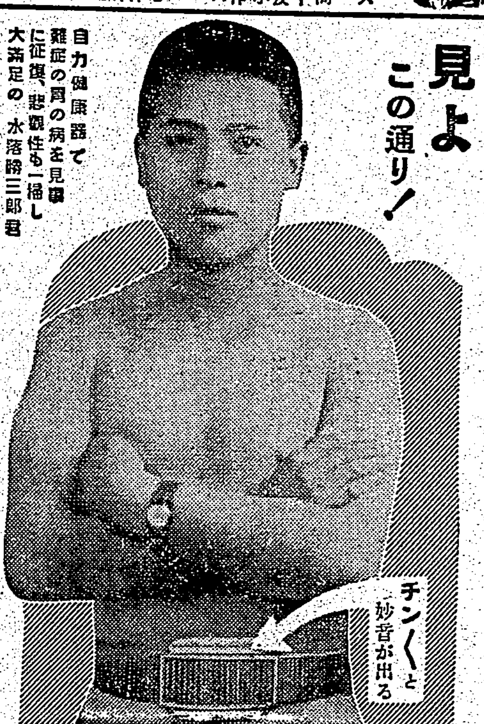

自力健康器で難症の胃の病を見事に征服、悲觀性も一掃し大滿足の水落勝三郎君

胃擴張と胃下垂が治り 二貫目も肥り愉快 福岡縣 水落勝三郎君

前略 小生は四年間惱み苦しんだ胃擴張と胃下垂にて、初める藥餌に愛想をつかし、或る醫療器も使用しましたが駄目でした。大每紙上で私と同病の方が自力健康器で全快した體驗記を見、思ひ切つて大川町の岡野藥局で買求め使用致しました。處が何時の間にか、十二貫の貧弱體だつた私が病氣も見事全快し十四貫二百の體重となり、既に昔日より健康への喜びを迎へました。今は悲觀性も一掃し樂しく暮して居ります。玆に謹んで感謝へ心から御禮申上ます。

一日三十分の健康法

こんな方は是非
貧血・中風の人 動脈硬化の人 不眠・神經衰弱の人 慢性胃腸カタルの人 慢性胃擴張症の人 胃下垂・胃酸過多の人
胃アトニーの人 便祕で困る人 下痢に惱む人 食慾なき人 精力減退の人 他、一般病弱に奏効

定價・十二圓 朝鮮・十二圓半 滿洲・十三圓半 送料（內地 廿六錢 其他 五十錢）

東京神田（中央大學前） 國民保健振興會 （電話神田四二〇・四七九四） 振替東京七二一七番

無代進呈 新聞名を記入して申込次第 美本『自力健康法』一冊進呈

高單位ビタミンB₁の療法

B₁

強力ビタミンB₁添加酵母劑

メタボリン錠

治療に…豫防に…V・B₁の應用

V・B₁は從來周知の適應症たる脚氣の治療及び豫防は固より、

脚氣 胃腸・食慾・疲勞・榮養・發育を中心とする治療並に保健の諸領域に關聯を有す

胃腸 胃腸機能の強盛、慢性病者の食慾と榮養

食慾 病中衰弱の恢復促進

榮養 その他肺結核・肋膜炎等の熱性疾患、姙產・授乳時、夏季衰弱、心身過勞等すべてV・B₁の消費量、增大する場合に應用して效果を擧ぐ。

疲勞

發育

V・B₁の含量が問題

V・B₁の治療上、保健上の貴重なる作用は周知せらるゝも從來V・B₁劑乃至酵母劑の應用時にて屢々所期の效を擧げ得ざりしはその因、一にB₁の僅量にありとせらる。蓋し成人一日のB₁至適量は結晶V・B₁一―二瓩なり。メタボリン錠は即ち強力に豐富にB₁を補充し得べき高單位製劑にしてV・B₁一瓩の補給には……

メタボリン錠（一錠含量〇・三瓩）八錠 強力メタボリン錠（一錠含量〇・五瓩）二錠の投與によりその目的を達し得べし

【用量】一回二―四錠一日三回毎食後服用。

【國內價格】一錠中のV・B₁〇・三ミリグラム 二〇〇錠（三圓五〇） 五〇〇錠（五圓五〇）

メタボリン錠より四倍強力の **強力メタボリン錠**

★V・B₁含量…一錠中〇・五ミリグラム ★白色小粒…酵母を添加せず

【用量】一日量一―六錠の服用にて足る 【國內價格】一〇〇錠（三圓三〇） 三〇〇錠（一〇圓）

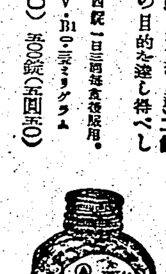

製造發賣元 株式會社 武田長兵衛商店 大阪市東區道修町

關東代理店 株式會社 小西新兵衛商店 東京市本町

武田發賣品

40(1)841

中耳炎・腫瘍 扁桃腺炎 及び 齒槽膿漏 其他全化膿性疾患 に對する 新化學療法の確立！

一、アルバジルは日本最初の二基ズルフオンアミド劑にして、化學療法劑中最高至純の品質規格を有す。從て胃腸障害其他の副作用に對し最も安全感を持ち得る。

一、アルバジルはあらゆる化膿性疾患の病原をなす連鎖狀球菌、葡萄狀球菌に、又淋疾の原因をなす双球菌に對し特に強度の殺菌力を有する事は既に著名醫家の學術的發表に依り明かである。

アルバジルが適確なる効力を示す所以は、疾病の表面的症狀のみを輕快せしめる所謂對症藥と異り、內服に依り、腸より吸收せられ血管中を循環、全組織に浸透し、病原を直接叩き、之を撃滅する化學療法劑としての使命を完全に發揮するからである

中耳炎 扁桃腺炎 齒槽膿漏 丹毒 腺癰 蓄膿症 化膿創 麥粒腫 敗血症 乳腺炎 盲腸炎 急性淋疾 慢性淋疾 關節炎 產褥熱 膀胱炎 腎盂炎 子宮疾患 化膿性 附屬器疾患

（內地價格）廿錠 四円 百錠 十七円 藥店に有り

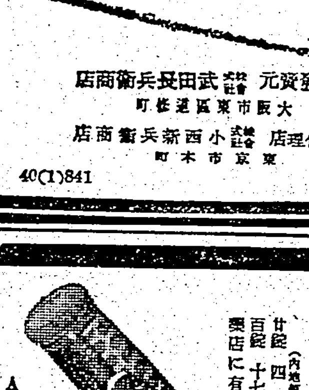

ALB80

短期・內服 高分子化學療法劑（二基ズルフオンアミド）

アルバジル錠

大阪市東區道修町五 株式會社 山之內藥品商會 東京市日本橋區小舟町二

敵軍事施設目掛け 猛爆撃を繰返す

廣海爆撃行の同乘記

【南支〇〇艦上にて染浦本社特派員發】[illegible]敵は[illegible]新輸送路の完成に大童になつてゐるが、十八日我が海の荒鷲 宮内、石應の両部隊が爆撃した香港南方の廣海も最近とみに活潑になつた敵の輸送基地の一つにして此の日記者もこの爆撃行に特に参加を許され海鷲の猛爆振りを心ゆくまで満喫した、十八日午後二時二十分轟々たる爆音と共に我等の艦爆機は次々に白波をけつて〇〇基地を離れた、快晴の空を機は約〇〇米の高度を取つて北へ／＼と海岸線に沿つて飛ぶ下界の山間はねむつた様にしづかに横たはり[illegible]

戎克 が[illegible]の如く帆を上げて金色の波間にしづかに居を引いてゐる、空からの[illegible]一入美しい眼下の風景について見とれてゐると、突然前方の雲間から〇〇機の大型機の編隊が現はれて來た、陸鷲の爆撃隊だ、どこに行くのか、共に敵に行く陸と海との荒鷲は偶然この大空で行き會つたのだ[illegible]互ひに機翼をゆすつて挨拶を交し相手の武運を祈り[illegible]の中に別れて行つた、時折前面をさへぎる雲を縫ふ様にして進むと機はいよ／＼デルタ地方にさしかかつた、[illegible]を片手に握つた宮内隊長が

記者 の方をふり向いて下を指さしてゐる、見ると下にはいくつもの部落が分散都市の様に[illegible]に田畑や川の間に五十戸、百戸位づつ點々として散在してゐる、その前方に[illegible]大きな街が見える、いよ／＼目的地だ、街の上空にさしかかると部隊長の目が獲物をさがす鷲の様に光る、[illegible]ふと機首をぐつと下に突込んで急降下だ、[illegible]

悠々 と又旋回する、ほつとして下を見ると今度の前に大きくうつた建物から白煙がもう／＼と立ちのぼつてゐる、[illegible]に[illegible]が鳴つてゐるらしい、間もなく銃口から吹く火の色が太陽を受けて異様に光つてゐる、記者は[illegible]

[illegible]氣がついた、次いで又一番機が矢の様に降りて行く、續いて又一番機々と舞下りては舞上り、見る見るうちに敵の石油倉庫を始め兵舎其の他軍事施設は完全に目標につゝまれ地上砲火もなりをしづめてしまつた、[illegible]三十分、全彈を投下し終りて身輕になつた荒鷲は

指揮 機の羽ばたきの合圖に隊を整へて再び堂々たる陣形で目標の上る街を後にして三時半基地へ歸還した

廣海を翼下に（上）廣海爆撃に向ふ海の荒鷲隊（下）我が猛爆に白煙を上げる廣海の敵兵舎（染浦本社特派員撮影）

建國忠靈廟御創建につき

橋本祭祀府總裁謹話

【新京二十三日發同盟】橋本祭祀府總裁は建國忠靈廟御創建に就き左の如く謹話した

建國忠靈廟には滿洲國創業以後わが滿洲建國の聖業に殉じた人々の英靈を千歳に崇めその功を万代に傳へ奉るがために御創建されるものであります建國忠靈廟の御殿には畏き邊召しにより皇帝陛下の[illegible]の南郊に御造營中の[illegible]規模宏壯なる御建物が當てられることになつてをりその神域は建國に最も由緒深き南嶺に位し建國の英靈を奉祀するには誠に相應しき聖域であります鎭座祭の御儀は左の御次第により三日間に亙り執り行はせられる旨御治定相成りました

九月十八日宵夜　鎭祭の儀
同　十九日　　親拜の儀
二十日　　御神の儀

蓬萊漁船隊員の 忠魂碑を建立

基隆濱町の水産館横に

【基隆電話】"譽れの蓬萊漁船隊" 基隆蓬萊漁船組合では中南支の大陸に活躍中[illegible]海の男たちの聖戰を永久に記念する爲我等の〇〇漁船隊の勲を顯彰する[illegible]愈々魚船隊をシンボルとした蓬萊漁船隊忠魂碑を建設すると共に目下東京に於て基隆に最も縁故の深い彫刻家[illegible]氏の手によつて製作中であるが本年十二月中には竣工の豫定である、なほ製作費は一萬二千圓、記念群像の總高さ十一尺五寸（基石高さ五尺五寸、銅像高さ六尺）臺石正面幅六尺八寸奥行三尺四寸）碑の裏面には出征中殉職者の氏名を

優秀なる二君を

青年隊指導役に

第一[illegible]聯隊青年隊員二百[illegible]の譽れの名を獲すと共に[illegible]になつてゐる

一名は目下大々的に活つて第一線に立ち[illegible]化運動に活躍しつゝあるが、この在郷軍人[illegible]青年隊員中優秀の者二名を目下訓練中の第二聯隊行の報國青年隊の指導員助手として採用すべく目下銓衡中であるが、先

日本は我等の兄だ

泰國に見る最近の親日調

【盤谷二十二日發支局特電】三井日泰ライン朝日山丸（四五五〇噸）はバンコックよりシャム米五五〇〇噸、船客は橋淵

鶴見造船 會社技師秀地、三菱商事の[illegible]二十二日夕門司に寄港した、事變前より泰國にゐた秀地、三菱商事技師は語る

泰國に於ける親日氣分は日貨の[illegible]に泛濫排とし起つてゐるが何分從來よりの英米の勢力が尚相當強いものがあるので徐ろにそして堅實に

進まねば ならぬ、泰國の革新政策は相當思切つて政治、經濟、教育各方面に亙つて着々行はれ特に青年は[illegible]え恰も我が國の維新[illegible]様である[illegible]ある田舍へ行つても[illegible]に吾々日本人を捉へて色々[illegible]を與へ又日本の文化、產業[illegible]濟等に關し熱心に質問し日本人は困苦缺乏に耐へる様教育されそれが今日の日本を築き上げてゐる、吾々泰國人も斯く

教育され てゐる、日本は吾々の兄であると非常に尊敬してゐる、又最近泰國には綿糸が盛んに行はれ名古屋ゴーチンが輸入されてゐる、我が商人は依然經濟的に勢力を持つてをり特に政治方面にも相當の高官が居るがこれらは全部今迄の支那式の名前を泰國名に變更し、泰國人は泰國人の手でと言ふ目標で邁進してゐる、佛印國境に兵を進めてゐる

事は事實 で、所謂カンボヂャの失地を回復せんとするものである、南洋方面の華僑の人員に對しては各々一百デカルを徴收してゐるがどん／＼増えてゐる

米、獨に比して 遙かに健全

我國の精神健康狀態

【東京特電】（二十三日發）衛生法の實施を明年に控へて厚生省では昨年秋より國民の精神健康調査の我國初めての大掛りな部落調査を開始してゐるがこの程千葉縣玉東郡の二ケ村の調査が出來上つた、それに依るとこの二部落の人口四千百二十五人中精神病者の數は全人口の四・五パーセントに當る百八十五人、この内譯は低能が一番多く八十六人で二・一パーセント、精神分裂症（早發性痴呆症）十九人で〇・五パーセント、躁鬱症一人で〇・〇二パーセント、癲癇十二人で〇・二九パーセント、變態性格者（所謂變人）四十二人で一・〇四パーセント、其の他三十二人で〇・五三パーセント、この比率四・五パーセントは部分的であるから全國民の平均率と断じ得ないがこれを他國に比較すると面白い結果となつてゐる、即ち獨逸、米國のそれは我が國の五倍に近い平均二十パーセントと云ふ成績が示されて居り、之に比較すると日本の精神健康狀態は獨逸、米國より遙に健全であると云ふ譯だ

統制令の違反者 毫も假借せず

檢察當局は峻嚴態度で臨む

【東京特電】（二十三日發）ラヂオ府高等法院檢察局の調査に依れば本島に於ける犯罪の總件數は昭和十四年に於て約二萬四千であるが之を本年一月より六月末迄の分に見ると既に一萬七千件に達し本年一年中には昨年の

倍數以上 にも激増する可能性ありと見られる、これには内地と同様に少年犯罪の増加も原因として數へられようが、其の主因としては經濟統制違反の激増が舉げられなければならない、現に同檢察局に於てこの犯罪として受理した件數が昨年一年で一千五百四十七件であつたが本年は一月より六月末迄の上半期中に既に二千四百十一件に達してゐる、又檢察局から最近發表された同違反の總件數は昨年中合計四萬餘件であつたのが、本年は上半期だけで既に二萬七千餘件に及んでゐる、之に就て高等法院檢察官長 古山泰司郎氏は二十三日記者團の記者に向つて大要左の如く語つた

今度のドイツが勝利の原因は國内に於て臥薪嘗膽多大の努力を排つて殊に經濟統制を實行したのに原因し、フランスの負けたのは人民戰線政治の温床として個人主義の享樂に耽り安逸に流れたことに原因する、結局戰時に於て事業關係の業者が、國家の指示する經濟統制諸法令を堅く守り其の範圍内に於て活動して行く國が最後の勝利を得るのである。これら業者の餘後に於ける忠誠愛國的行動はこれら諸法令に徹底的に服し之に違反せざらんことを

期するに 在つて、苟くも之を犯して私利私慾を計るもの如き全く反逆行爲といつて差支ない、業者として戰爭の爪跡は盡り無近斯る種類の犯罪が激増して來たことは真に遺憾に堪へぬところで、檢察當局としては今後益々斯る犯罪に對しては

金儲けの 時であるといふ様れる考へを頭くに至らしめ、この考へが經濟統制法違反の根源を爲して居るのではないかと思ふ、遁れるの甚しきものである、我が將兵は敵地に生命を賭して戰つて居る。斯る際に銃後の各業者としては金儲けどころか損をしても致し方がない筈で一萬丈二金に合法的に自分の職業を通して銃後の御奉公をするのが當然であると思ふ

國調の事務打合せ

【新竹電話】十月一日全國一齊に施行される國勢調査に備へて新竹州廳總務課では來る二十七日新

内地で新に七局を開設

放送陣營を強化

【東京電話】（二十三日發）ラヂオは今や家庭の必需品として完全な實用化を見た今日、遞信省では放送下の整備不足を補ふためこの程放送網の擴充を計畫工事を急いでゐるが本年末から明春の三月頃までに開設豫定の左記七局を二十三日決定した

△尾道放送局（JODP）波長八六〇キロサイクル
△大分放送局（JOIP）波長七〇〇キロサイクル
△帶廣放送局（JOFP）波長八二〇キロサイクル
△郡山放送局（JOCP）波長七〇〇キロサイクル
△防府放送局（JOUG）波長八六〇キロサイクル
△松山放送局（JOVG）波長九五〇キロサイクル
△青森放送局（JOTG）波長一〇五〇キロサイクル

新劇壇轉向して 日本主義へ

新築地、新協の兩劇壇

【東京二十三日發同盟】我國新劇壇の雙璧をもつて特異な存在を誇つて來た新築地、新協の兩劇團はその左翼的傾向をもつて一般人に危まれてゐたが當局はその指導に當つて日本主義的方向に轉換せしめ[illegible]を求めてゐた[illegible]遂に兩劇團とも多年その運動に從ひつゝあつたが當局は新築地、人間像、その他劇團の沿革を[illegible]る演劇理論より見て[illegible]實踐しようとする[illegible]二十日新築地劇團[illegible]幹部の[illegible]を[illegible]と[illegible]新築地の岡田義郎、藤田嘉德、新築地の薄田研二兩氏を招致してその自發的解散を慫慂した、當局の意向を承けた兩氏は夫々劇團の幹部に謀つて協議の結果何れも自發的解散するに決し二十二日兩氏は警視廳に出頭し解散屆を提出、新築地劇團は昭和九年、新協劇團は昭和四年以來の歴史に終止符を打ち新しき時代に即應する演劇報國に再出發することになつた

演劇報國に 邁進する

新築地の聲明書

【東京二十三日發同盟】新築地劇團は解散に際し聲明書を發表した[illegible]は東京、大阪、京都、名古屋其他全國各地の劇團後援會も解散に決した

（東京電話）[illegible]甲府地方裁判所に於て國家總動員法違反事件の公判[illegible]

大衆合同野營

本社主催でけふ決行

[illegible]生活に本日總止符を打つことを宣言致します、私達は今やこの非常時局に直面し過去の誤謬を清算し新しき立場に立つ演劇報國の熱情に燃えて居ります、而して祖國日本が今日の東亞新秩序確立の大目的實現のため新しき發展の段階に立つ際私達が全員一致して一層の御奉公を念ふのは日本國民として當然のことであります、そのため私達は新築地劇團の古き殻を脱し今日祖國日本の向ひつゝある大道、正しき強力なる國體の中に自らを投じ真の國民的演劇樹立に努力を捧げ致すべきであると確信致します、私達は以上の理由に依り

銃後の體位向上と強化目的の本社主催大衆合同野營は愈々二十四日より二十五日に亙つて文山郡新店山で行はれるが參加申込者も二十三日正午を以て締切つたが定員突破の大盛況であつた、野營地での諸般の準備に就いては南方協會理事萊洲門世氏に期待されてゐる、又當日は萊總協會推進の映畫隊も併せて行はれる

一、各班とも時局色をあらはし炊事等に自衛防禦機器を入れること

一、班員は班旗をつくり又年齢別の班長を定め統制をなす事

一、班の出入は午後十一時迄とす

宿屋業自肅の申合

臺北州宿屋業組合では二十三日午後一時より公會堂に於て自肅宿屋に關する打合會を開催、北署平岡部長以下役員十七名出席

汪祖澤氏廣東へ赴任

【廈門二十三日發支局特電】廣東高等法院主席檢察官に榮轉の前廈門高等法院首席檢察官 汪祖澤氏は二十三日午後五時出帆の香港丸で官民多數の見送りを受け廈門を赴任した、同氏は二十一日午後七時半より官邸に同氏を招待[illegible]

七・七禁令に最初 緩和される刺繡

戰傷病勇士に適職だから

【東京二十三日發同盟】七・七禁令の緩和が來月初頭から行はれる事になつた、緩和されるのは刺繡製品で七・七禁令では刺繡製品、帶地を除き一切刺繡を行つた製品を造ることを禁止されてゐるが、[illegible]に於て刺繡に從事してゐる人々は肉體的に外に出て働き得ない戰傷勇士の適職として刺繡工業が認められてゐることとなつてゐる[illegible]

〇五圓以上に屆くことは許されるが、かうした製品の刺繡ならば地方長官に願ひ出れば許可されるので輸出向品の全部外でもこれ等の製品に從事する人は將來に繁榮出來ることとなる現在認可されてゐる物は一、子供用品 子供服、帽子、エプロン、前掛等で加工賃が五十圓を越えるもの二、大人用品 ハンドバック、半襟、財布、袖等[illegible]但し加工賃を加へてその品目の價格を越ゆるもの等

刺繡は需要的なものでも近く職業を行ふ筈である

南興公司の工場擴張

【汕頭二十二日發支局特電】南興公司の工場擴張に關し横田課長は語る

臺灣產煙草は 潮汕で好評

横田課長汕頭で語る

【汕頭二十三日發支局特電】臺灣專賣局煙草課長横田正三、南興公司常務奥村文市の兩氏は煙草販路擴張の爲め十九日に來汕、司令部、領事館、政府部などを訪問したの ち潮汕の第一線部隊を慰問して二十三日歸汕した、兩氏は二十三日午後七時より潮汕ホテルに於て主なる市官民を招待し懇談を遂げ二十四日汕頭出帆の香港丸で[illegible]

本島產煙草は[illegible]日本人[illegible]好評を得てゐる、私は[illegible]來たのであるがこれに關心を持つ[illegible]の販路確保に南興公司の仕事は各方面の絶對的支援のお蔭で極めて順調に進展して居り、殊に先般來英、米トラストの煙草が入り込んでゐるにも拘はらず臺灣產煙草が依然として好評を得てゐる

[illegible]の需要地としての汕頭の將來性は販路に恵まれるとも劣らぬものもあり現在の汕頭の南興公司の工場は製造能力を以てさへ向上一般の需要を充たしきれない有様であるから今後は今の工場を擴張して日に百万本の製造能力を充たしたいと思つてゐる、尚それでも足りないときには專賣局にお願ひして万難を排しても汕頭から工面して貰ひ現地各位の需要に副ひたい決心である

淑子ちゃん何處？

二十二日午後から行方不明

臺北市京町一ノ三三番地米田旅館主坂井三郎氏の次女淑子さん（六つ）は二十二日午後四時半ごろ自宅付近に出た儘行方不明となり家人は血眼となつて八方を搜したが同夜は遂に歸宅せず、二十三日南署に捜査方を願ひ出で引續き各方面を捜査中であるが未だ發見に至らない、同淑子さんは可愛いオカッパをしてゐると

革新日本の回轉 新體制の推進役

橋本、中野兩氏は語る

【東京二十二日發特電】近衞さんが輕井澤の山莊に閉じ籠つた先月初旬以來陰りに練られた政治新體制は公の構想漸く成つて準備委員の組構が決り此處で華と新日本は世界へ力强く動き出したのだ、二十三日朝新體制推進役を引受けた日本青年黨統領橋本欣五郎大佐と東方會總裁中野正剛氏とに新體制の抱負を訊いて見る、大森の閑靜な邸宅の應接間に紺の単衣を無雜作に召た丸刈主の橋本さんは"やあ"と氣輕に現はれた眼鏡で叩へられた逞しい大陸焼けがまだ殘つてゐる軍刀直入雅大いに

新しい程 良いものだ新しければ新しい程良いものだ、新體制の運用には絶對的に強力な國家權力を要する新體制の時代を指導するのではなく現在必要とする[illegible]、天皇陛下を中心に日本を又世界を神樣のやうに拘ねばならないのだ、この爲めに住兼年をチャー[illegible]

[illegible]する何ものかが必要でそれは時と所との調子[illegible]爭だ、勞資者が一丸となる[illegible]大日本の偉大さに血が躍る時の狀地と明確な目標を持つ事だ、[illegible]氣をなくしたら組みでは自己を提して忠の[illegible]體制の運用には絶對に國家を[illegible]

總の舊套 を脫して新しきに就くことで從の氏族主義は捨てねばならない、新體制下に於ける國民の整任は公私常に公を先と云ふ日本の良い所[illegible]なければならないことは勿論だが、先づ國民の生活は國に生きることでなければならないの[illegible]

即ち各自 の仕事に打込み[illegible]一如の境地にまで[illegible]ことだ、[illegible]に自覺して行動するやうになれば先づ國民の皆は國家としては出來たと思ふ、[illegible]新體制とは若い者が大いに働くと云ふことなのだよ

"翼々前進だ、新しい出發だよ"[illegible]の新體制に對する解釋は[illegible]

國民が一 丸となる、[illegible]と云ふ言葉は古來から大いに説く事が[illegible]、今は新體制への漢れた氣構に燃えて進むことだ[illegible]が流行してゐるが全體主義は古來日本にちやんとある[illegible]日本國民は之に從つて一丸となつて

中野正剛氏は二十三日朝代々木本町の自宅で日本[illegible]の近い[illegible]の甚くらない見まとした新體制への[illegible]

自分には 案は無いと[illegible]

眞つ赤な 血潮と活の[illegible]つた者でなくてはならぬ[illegible]

して活動に堪へる人が殘りそれに堪へぬ奴は脫落する、後陣に在つても熱々たる鬪志を以て迎へねばその人に引き摺られる、總べての政治も國事の如何に依つては怯懦を一擲するだらう、要するに國民は一致してゐるのだ、一致してゐないのは上層だ、今までの觀念で行くのだつたら少しも違つたところは無いさ、新しい形に乘らねば新秩序は建設出來ないよ、熱を帶びた中野さんは立板に水の如く烈々と語る

ガソリンカーは 汽車の代用品也

大審院の新判例で決定

【東京二十三日發同盟】ガソリンカーは自動車か汽車か……と紛擾を續ける汽車とするか自動車とするか法廷で論爭の末汽車の代用品であるとの新判決が生れた昨年十一月一日午前七時三十分三重縣津市で中勢鐵道のガソリンカーが顚覆死傷者八十餘名を出した事件があつた、この責任者である江川機關手に對する業務上過失致死傷等並に業務上過失列車顚覆被告事件上告審は大審院[illegible]で審理中あつたがガソリンカーは自動車か汽車かが依然法律的に論議の的となつた、要するにどちらかに依つて取締法規を異にし從つて刑に輕重の差が生じるのだ、二十二日上告棄却となり原審刑の禁錮四月が確定するとともにガソリンカーは小型だけれども汽車として取締るべきものだとの法律上の見解が定まり新判例として公示されることとなつた、事件發生の場所は通稱エスカープと云ひ時速十五料以下に制限してゐるのに江川機關手は六分の遲延を取戾す爲

愈よ一本勝負で

今秋からの六大學野球戰

【東京二十三日發同盟】愈々一本勝負の新體制で行はれる六大學野球秋季リーグ戰の試合日取は過般來聯盟技術委員會で協議中であつたが九月十四日（第一土曜）と決定した、從來大學野球の一位が試合を合せる慣例の隊兼試合組合せは春季が三校同率で優勝校決定となつてゐるため昨秋の成績に遡つて同率の場合慶應が一位と評定され神宮大會の關係前期の火蓋が切られ神宮大會隊期前の十月下旬をもつて終戰となる豫定である

示談金を横領した檢事

【東京電話】（二十二日發）非常時局下に現職檢事の重責に在りながら長崎地方裁判所檢事として在職中、本年四月三十日事件關係者より預りたる示談金十三百圓を横領した事件[illegible]は東京區檢事局に轉じたもので、加藤氏は昭和三年東大法科卒業、行政、司法兩科の高文に合格、昭和五年判事試補となり、同七年同區判事、同九年判事、その後は東京で廳に勤務してゐたが昨年九月檢事に任ぜられ、本年五月檢事に任官と同時に長崎區檢事局に轉じたものである

玩具も新體制型

公定價格で種類を統制

【東京電話】（二十二日發）玩具業界の向上を圖らうと云ふので新體制に協力し部下二百六十軒の業者からなる東京玩具卸商同業組合では[illegible]を傾けるいかがはしいものや、ひどい時には一日數十種の新玩具が生れる複雑なる形態で玩具を整理し定價を適正化し、反面良質の物にはこれを助成し玩具の完全を圖る爲め第一步として公定價格委員を設置、準備を進めてゐる、現在の玩具數は約二萬種以上もあるがこれを部門毎に公定價格によつて種類を減じ、不健全な物を禁止し、良質玩具の製作に全力を注

・醫院長異動辭令

基隆醫院長花蓮港醫院長 野田誠吾氏は二十二日附で辭任となり勇退したのでそれに伴ふ醫院長異動が二十三日附で發令された

基隆醫院長花蓮港　久保　朝二
同（高雄）　　　　春田　操
花蓮港醫院長を命ず
同（基隆）　長谷川銀之助
臺中醫院長を命ず
同　　　　　福藤　竹藏
高雄醫院長を命ず
同　　　　　小林喜久男
基隆醫院勤務を命ず

次第に近づく颱風

（廿三日午後八時臺北測候所發表）二十三日午後六時北緯二十七度、東經百二十七度、卽ち沖繩の北西凡そ七十粁の海上にあり、時速十五粁にて北西に進み、大部に接近する模樣、本島北部海上の一般船は警戒を要す

朝鮮で列車接觸顚覆

死傷五十名を出す

【京城二十三日發同盟】二十三日午前一時五十五分京城發安東行旅客第三〇列車が進行中反對側より進行し來つた京城驛出發の旅客列車二三〇七列車とそれがひの接觸、[illegible]死傷者[illegible]二十名[illegible]重傷者七名、輕傷四十餘名を出した原因は鐵路の故障ではないかと見られてゐる

逸品のみづらり

趣味同人會展開かる

趣味同人會では、二十四、五の兩日第一七二十四日臺北市公會堂で展覽會[illegible]

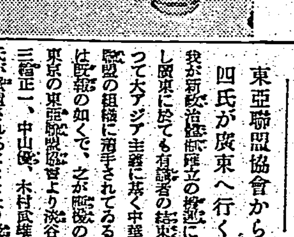

東亞聯盟協會から 四氏が廣東へ行く

東亞聯盟協會では[illegible]新政府建設の樹立の構想[illegible]廣東に於ても有識者の結束に依つて大アジア主義に基く中華東亞聯盟の組織に邁進されてゐることは既報の如くで、之が應援のため東京の東亞聯盟協會より淺原健三、中山優、木村武雄の四氏が派遣されることとなり淺原、三輪兩氏は先發隊として去る二十日東京出發、二十四日臺北飛行場着廣東に向ふこととなり二十三日挨拶のため本社を訪れた

日午前九時から午後五時まで、本社三樓講堂に於て、「[illegible]もの及國寶石窟佛展」を開催するが、陳列品の主なるものは[illegible]、天目寺、七宮寺の宮、花瓶、香爐、水盤、茶器等の逸品を[illegible]、古伊萬里等[illegible]また陶器としては[illegible]、支那青磁、宋窯名工等の名品を集めてあり、從來の陳列の趣を変へ[illegible]に關心を有する人には一段と興味があらう、[illegible]ある（寫眞は當日の一部）

【東京二十三日發同盟】[illegible]たる二十五粁のスピードで[illegible]カーヴした爲めとの[illegible]を[illegible]つたものでガソリンカーを含んでゐない[illegible]汽車、電車又は機械の往來の危險を生ぜしめ"と掲げられたガソリンカーは法條が定める汽車でも電車でも自動車でもないから之を自動車取締法の如き特殊法規で取締るべきだ、と反對決の論法であることを主張したが大審院ではガソリンカーは汽車の代用品だから汽車の取締法規を適用して差支へないと觀念した[illegible]二一[illegible]新判例を示した

節電の標準電球 新マツダランプ マツダ

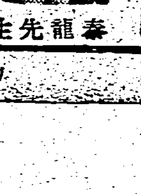

運命判斷 奉龍先生
非常時、先づ運を拓け！
前途の方針・運勢・縁談・人事一切の相談に應ず（一日・三日）
本町一丁目 臺北ホテル（廿七日まで）

大阪商船 基隆 高雄出帆
神戸行 門司 [illegible]
鹿兒島 沖繩行
花蓮港行
比律賓行
西貢 盤谷行
南洋 [illegible]
高雄 パラオ行
其他臺灣各港行

東亞海運 基隆出帆
香港行
廈門行
上海行
南支行

日本郵船 基隆出帆
門司 神戸行
富士丸 八月卅一日 午前十一時
丹後丸 九月一日 午前十一時
平洋丸 九月十五日
大和丸 八月廿五日
榛名丸 八月廿三日
大連 直行
門司 丸 九月八日 午後一時

辰馬汽船 基隆出帆
辰鳳丸 廿七日 [illegible]
辰春丸 三日 同
辰宮丸 七日 同

大連汽船 基隆出帆
西安丸 廿五日正午
山西丸 廿九日正午
代理店 [illegible]

定期航空
△内臺定期航空（下便）雨風變は二十三日午後四時二十六分臺北飛行場着
[illegible]

入船 出船
香取丸（來航）內臺定期船を二十三日午前十一時基隆を出帆した、主なる船客は原田嘉平、原田嘉平、[illegible]

けふの天氣
△臺北地方 北西の疾風強く稀雨
△北部地方 西の疾風強く稀雨
△昨日の氣溫
最高 三三・五度（午後一時）
最低 二四・一度（午前七時）
（臺北測候所發表）

本府保安課 澤崎惠隆訓導儀 公暇內地歸省中ノ所發病突然八月二日死去仕候間此段謹告申上候
昭和十五年八月二十四日
宜蘭女子公學校
同 保護者會

臺灣總督府企畫部編纂
再版 國家總動員法及關係法規集
昭和十五年六月末現在 國家總動員法第五回改正追加済ノモノ ポケット型 總クロース加除式 一、一〇〇頁 定價二圓五十錢
本書ハ國家總動員法ノ施行ニ關スル勅令ヲ始メ國家總動員法ノ關係法令ヲ網羅シ[illegible]
右豫約募集ス 希望者ハ至急各州廳獨立官衙若クハ當所へ申込マレタシ
臺灣總督府内 臺灣時報發行所

▼ニュース映畫會▲
[ニュース] パラマウント・ニュース
亞米利加の軍擴熱
歐洲動亂第三十報
總動員下の英國帝國、敗走の英軍ダンケルク脱出
[文化短篇]
海洋の子
空の爭覇
幼き日の頃
水と鋼鐵
[漫畫] ベティの催眠術
本日 午後一時より五時まで 午後七時より十時半まで 於公會堂

奉祝卓球臺北豫選

九月一日帝大で開催

紀元二千六百年奉祝臺灣總督府大會の中、卓球選手權大會は既報の如く九月二十二日公會堂に於て擧行されるがこれに出場の臺北代表選手を決定すべき州下豫選會が來る一日午前九時より帝大文政學部コートに於て開催されることとなつた、要項左の如し

【日時】九月一日午前九時

【場所】帝大文政學部卓球コート

【種別】男子青年部（三五歳以下）シングル、同ダブルス（備考）成年部（三六歳以上）及女子部は行はず

【參加費】シングルス一〇錢、ダブルス一五錢當日持參

【申込締切】八月二十八日（水曜日）正午（番組編成上嚴守）

【申込場所】臺北市榮町二ノ一番地臺灣拓殖株式會社卓球部松木正美宛（電六七五四、六八三九、八二二三、八二二四）

【入選】本豫選會に於て成績優秀なる者シングルス三名、ダブルス一六組は九月二十二日の紀元二千六百年奉祝卓球大會（兼明治神宮豫選並臺灣選手權大會）に出場資格を得るものとす

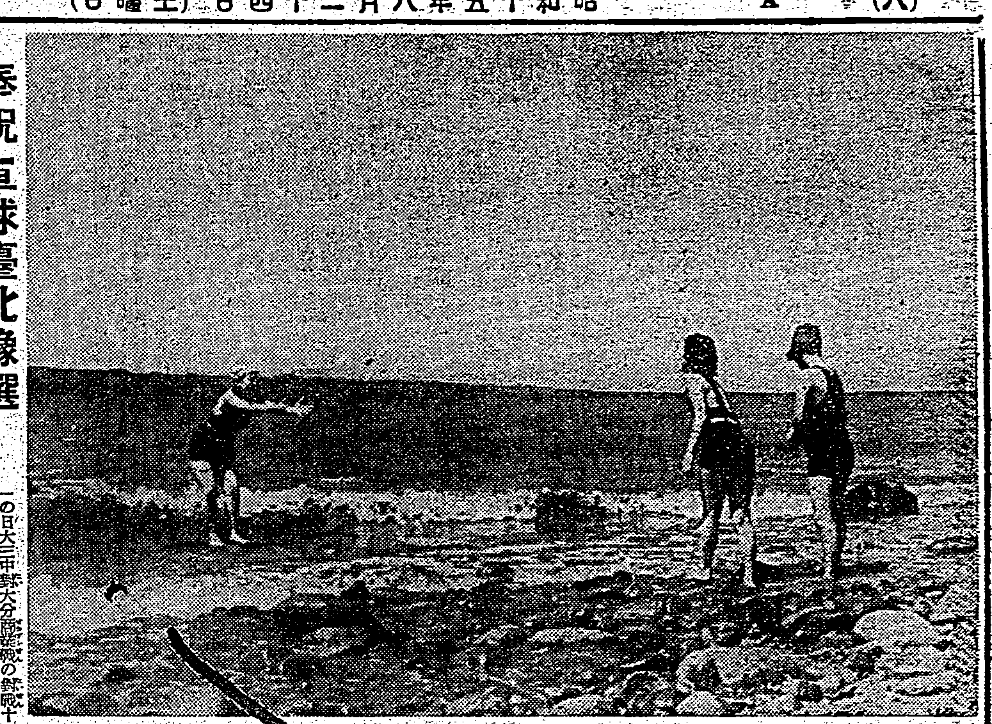

貝殼空を行く

石ころを波がぬらす
石ころを波がぬらす
水の中の小岩が
波のまにまに現れる
女が一人岩に立つ
女が二人岩に立つ
二人の女と一人の女が
貝殼を投げ合ふ
貝殼は陽にキラと輝いて
白い掌から
白い掌へと空をとぶ
水の中の小岩が
波のまにまに現れる

かずかずの印象

全國中等野球大會總評

第廿六回全國中等野球大會は例年通り甲子園球場で去る八月十三日から十九日まで晴天八日間、北海中對松江商の第一戰から海草中對島田商の決勝戰に至る迄滯りなく行はれて海草中の輝しい二年連覇を以て終幕を告げた。本年度は紀元二千六百年を奉祝して特に全日本中等學校體育競技總力大會の一部として行はれたが、關西に於ける此の大會は誰が何といつても人氣の焦點であり、他の競技場がガランとしてゐるのに、此の球場のみは連日盛況に立錐の餘地なく若き熱と血を傾けての一投一打に湧き返るばかりの盛況さであつた【寫眞は優勝旗を先頭に球場を一周する海草中軍】

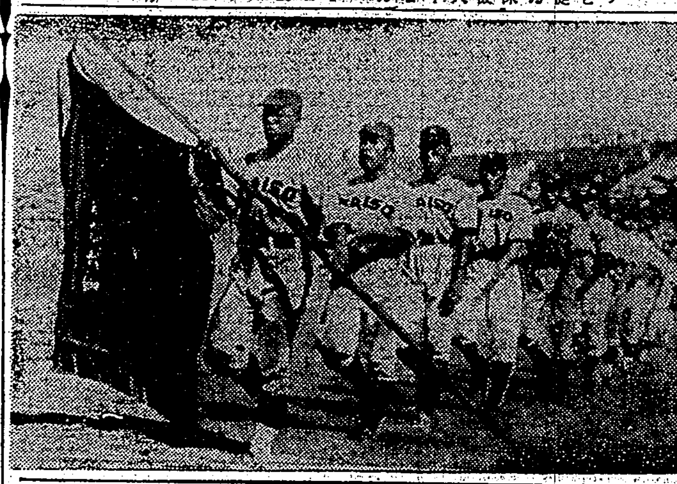

此の大會に臨まれた各試合は［illegible］

〔補回戰〕の多かつたこと、二、三を除いては［illegible］

〔強味を〕發揮して居るチームが［illegible］

〔十四合〕に互る延長戰に［illegible］

〔短縮に〕は二つの原因が認められる［illegible］

〔因つて〕勝敗の岐路には技倆を超越した熱と意氣とが益々これを支配するに到つた［illegible］

（本田記者）

日本古武道の再現

全國諸流を集め神宮て

我が國古武道本來の精神を時局下國民に吹き込むべく［illegible］

慶應練習開始

ハワイ遠征のためおくれてゐた慶應野球部も二十日初練習を行つた［illegible］

全日本體操選手權要項

［illegible］

全國一齊に

本年度の蹴球祭

大日本蹴球協會理事會は新聞記者ビル内同協會事務所で開催されたが紀元二千六百年奉祝の意義を徹底せしめる爲秋のシーズンの開幕を告げる十月二日の蹴球祭を全國各地一齊に擧行することを決定した［illegible］

本社主催　日本棋院　五人拔敗退碁戰（第五局ノ十四）

先（五段）坂田榮男
（四段）向井一男

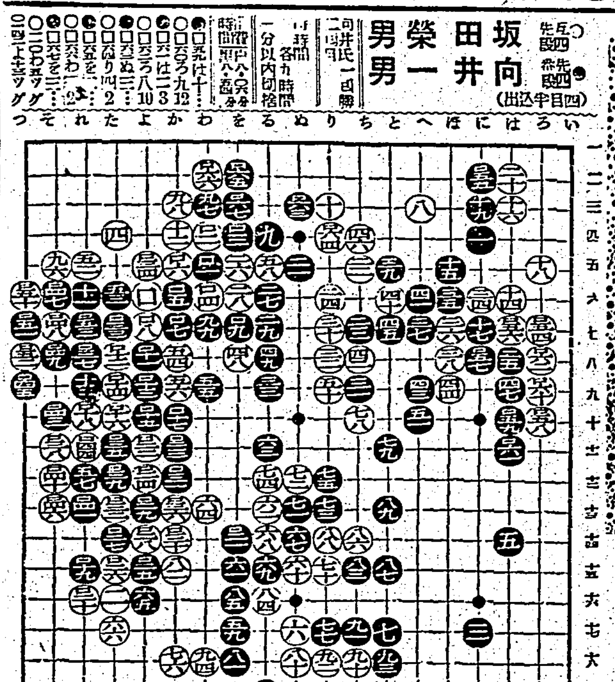

白右邊に侵入

黑は代償を上邊に求める

評解　七段　橋本宇太郎

◇黑百五九で百六十にオサへる手は無いから已むを得ない、その理由は參考圖（1）に就て……［illegible］

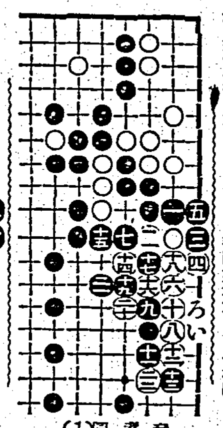

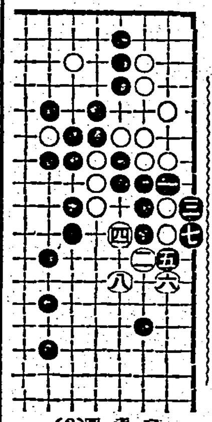

續快男子（134）

大島伯鶴　演
今村恒美　畫

半九郎の仁務

［illegible］

やせすぎの女性へ
ギナンカプセル
友田合資會社

ミロ水
水虫・田虫

正しき月經促進新藥
エムサン
月經不順　月經過少　月經異常　無月經

おやつに
ビスコ
味の母國
グリコ

てんかん（ヒキツケ）中風・腦貧血・ヒステリー・神經衰弱
『再發防止』に此療法

國策順應中古改造靴
大阪總本店

男性ホルモン
エナルモン
初老期の疲勞倦怠感・記憶力減退・頭痛、肩凝り・執務嫌忌・憂鬱症……

專賣特許
ゼオラ
藥用齒磨
世界的創成品
世界で初めて、科學的に優秀な性能を有するゼオライトを基礎劑とする齒磨がゼオラです。從來の處法による普通齒磨と性質が全く別で、就中、在來齒磨では全く不可能とされた齒石を除去する性能などは、世界的驚異と折紙をつけられてゐます。
獨特の効果と感觸
ゼオライトが齒石をとる結果、齒槽膿漏の原因が除かれ、同時に口中の隅々迄、齒垢や細菌を徹底的に吸着除去します。一時的なツケ味と異る新しい清爽感が容器の最後迄、少しも變らず、しかも御使用量は今までの半分量で完全な効果をあげます。
ミツワ石鹼本舗藥品部　發賣

最高國産
ウテナ粉白粉
素顏かしら？と思ふほど自然な美しさにツク粉白粉

藥劑にも文明と野蠻がある。例へば頑固な水虫を治す場合刺戟が強く皮や肉を掠ぎ取るものは野蠻だが、ベルゼムのやうに沁みず痛まず、炎症を去り痒味を止め、何等苦痛を感ずることなく迅速に症狀を好轉させるものは文化的だ。
△販賣者加盟店にあり　△定價○瓶入・五十錢
寶製藥株式會社

榮養を充分攝るのが最上の健康法です。蜂ブドー酒には、葡萄糖、果糖、鐵分等の榮養素が豐富です。飲めばそれらが働いて體力をグンと強めます！
滋強飲料
蜂ブドー酒
東京大阪　近藤商事株式會社

各帝國大學病院常備藥
結核諸症
グアヤコール
ブルトーゼ
ブルトーゼ獨特の強血效果とグアヤコールの結合により結核性諸症・肋膜炎・肺尖加答兒・氣管支炎・百日咳等の喀痰・喀血・熱を除き病原菌の活動阻止と全身療法に奏效する

日やけして達者相でも蛔虫はつきもの
虫下し
マクニン
のみよくよく效いて・害がない